

Commune de **Goudelin**



LIBERTÉ
ÉGALITÉ
FRATERNITÉ

MAIRIE



Bonne Année 2019!



Bulletin d'informations municipales
Décembre 2018 - N°20



ANNONCE DES VŒUX À LA POPULATION

Monsieur le Maire, Didier MORIN, et le Conseil Municipal
adresseront publiquement leurs vœux à la population

de Goudelin

**LE DIMANCHE 13 JANVIER 2019
À 11 HEURES À LA SALLE DES FÊTES.**

Vous êtes cordialement invités à cet évènement
à l'issue duquel sera servi le verre de l'amitié.

Bonne Année 2019!





Edito

Chères Goudelinaises, Chers Goudelinais,

En 2017 nous avons décidé de n'éditer qu'un seul bulletin annuel, nous maintenons cette décision. Cependant nous avons convenu de faire paraître ponctuellement au cours de l'année un ou plusieurs quatre pages complémentaires.

A l'heure où je rédige ces quelques lignes, nous venons de célébrer le centenaire de 1918 dans l'émotion et avec une participation dont je vous remercie pour nos enfants.

Le mouvement des « gilets jaunes » prend de l'essor. Est-ce un mouvement porteur d'espoir, est-ce un mouvement de désespoir ? Nos spécialistes de l'analyse sociétale ou politique semblent dans l'expectative.

Pour une fois, suivons l'exemple de nos enfants et espérons avec eux, en cette période de Noël, le meilleur et le plus beau pour l'année 2019.

Dans la lettre du Maire de fin 2017, je souhaitais la fibre optique à la porte de chacun pour Noël 2018. Je suis obligé de reporter ce souhait à Noël 2019, avec plus de certitude cette fois-ci, car les travaux ont commencé et comme vous pouvez le voir dans le journal, le planning de la phase 1 est annoncé.

Le projet de lotissement de la Fontaine Pierre est en route. Nous recevrons avant la fin décembre l'avant projet de la société chargée de la maîtrise d'œuvre. Début des travaux prévu pour octobre 2019.

La signature de l'achat du terrain de la Croix Rouge pour la construction de la nouvelle école est prévue dans quelques semaines.

Je veux également dire, à tous ceux qui sont inquiets du départ du Dr LABAT à la fin de cette année, que tout le conseil municipal travaille d'arrache-pied pour assurer la présence d'un ou deux médecins sur Gouélin. Comme vous pouvez le voir dans la presse, nous ne sommes pas les seuls à lutter pour résoudre ce problème et les solutions sont peu nombreuses. Néanmoins, j'espère pouvoir proposer une solution au conseil municipal au cours du premier semestre 2019.

Le conseil municipal se joint à moi pour vous souhaiter une bonne santé, réussite dans tous vos projets et beaucoup de bonheur et de sérénité pour 2019.

Le Maire,
Didier MORIN

Responsable de la publication :

Didier MORIN

Rédaction :

Mairie de Gouélin

Conception et impression :

Imprimé en Côtes-d'Armor Guivarch l'imprimerie 02 96 79 87 77
22190 Plérin

Crédit photos :

Associations goudelinaises,
Mairie de Gouélin
Les Correspondants de Presse

Imprimé sur papier PEFC
avec des encres végétales...



REGISTRE D'ÉTAT CIVIL

[Du 19/06/2018 au 14/12/2018 sous réserve des informations reçues en Mairie à ce jour pour les personnes décédées en EPHAD]

2017

NAISSANCES

- 12 juillet** à Plérin, TAISSET Paul
- 3 août** à Plérin, PEDRON Clélia
- 17 décembre** à Saint-Brieuc, JEANDIN Charles
- 29 décembre** à Saint-Brieuc, BEAUVERGER Kloé

DÉCÈS

- 19 juin**, Gisèle MORICE née SOULIMAN, 68 ans, domiciliée 14 rue de Cornouaille
- 28 juin**, Madeleine RAOULT née ROUXEL, 92 ans, domiciliée 14 rue d'Armor
- 11 juillet**, Frédéric GRICOURT, 47 ans, en son domicile, Kérogel
- 3 septembre**, Chantal MORICE née L'HOSTELLIER, 54 ans, domiciliée à La Dossen
- 9 octobre**, Yves LE ROUX, 81 ans, domicilié à Kerjean
- 13 octobre**, Sylvie LEPHAY née CHÂTELAIN, 59 ans, domiciliée à Sainte-Anne
- 14 novembre**, Marguerite HERVIOU née DRILLET, 88 ans, domiciliée à Saint-Laurent
- 28 novembre**, Gisèle KRAUTH, 53 ans, domiciliée 9 place de l'Église
- 7 décembre**, David MALAVASI, 42ans, domicilié 3 résidence de Kérislis
- 10 décembre**, Joël MORDELLET, 74 ans, domicilié 39 rue de Kérallec
- 24 décembre**, Mathieu POULOUIN, 27 ans, domicilié à Rangaré

MARIAGES

- 22 juillet**, Frank BANIER et Virginie BOURDEN
- 26 août**, Loïc DURANDEAU et Murielle GUERVILLY
- 8 septembre**, Régis GAUVAIN et Sylvie LE CLECH

2018

NAISSANCES

- 9 janvier** à Saint-Brieuc, MONCEAUX Enzo
- 11 février** à Pabu, LIBOUBAN Léna
- 24 février** à Pabu, TURBAN Célia
- 3 mai** à Pabu, TREMEL Shayma
- 25 mai** à Pabu, L'ANTHOEN Ryan
- 5 juin** à Étables-sur-mer, QUISTINIC Arthur
- 7 juin à Plérin, LE BAIL Nolan**
- 21 juin** à Saint-Brieuc, GOARIN LE NEVEZ Manoas
- 6 juillet** à Pabu, RIOU Assya
- 26 juillet** à Pabu, LAHAYE Romain
- 3 octobre** à Pabu, MACÉ Enzo
- 3 août** à Plérin, BERTÉCHE Diego

DÉCÈS

- 3 janvier**, Joseph LE PAGE, 93 ans, domicilié 7 rue de kernilien
- 4 mars**, Marie GOARIN née RIVOALLAN, 98 ans, en son domicile, Briedelec
- 29 avril**, Hervé LE PAGE, 58 ans, en son domicile, Drevés
- 8 mai**, Iliane BOUESNARD née CREFF, 81 ans, en son domicile, 2 rue du Petit Lavoir
- 27 juin**, Germaine GUYOMARD née BOULLIOU, 92 ans, domiciliée 5 rue de kernilien
- 30 juillet**, Madeleine CORBEL née BRIGANT, 86 ans, domiciliée à Sainte-Anne
- 5 août**, Jacques HERVIOU, 63 ans, domicilié 9 rue de kernilien
- 23 août**, Jeanne BOULBIN née LE PAGE, 95 ans, domiciliée à Kéroter
- 4 octobre**, Jean-Yves HÉRISSON, 66 ans, en son domicile, Pors-Milieu
- 13 octobre**, Marguerite LE SCRIL née LORGEUX, 93 ans, domiciliée 7 place de la Paix
- 18 octobre**, Jean GUERVILLY, 93 ans, domicilié à Kéroter
- 30 octobre**, Marie-Françoise GOURDEL née PIERRÈS, 83 ans, domiciliée 8 ty ma bro
- 17 novembre**, Madeleine LE BIAN née KERGUS, 90 ans, domiciliée rue de kernilien
- 12 décembre**, Alain CORNEN, 55 ans, en son domicile, 4 rue de kerallec
- 14 décembre**, René BECOUARN, 94 ans, doyen de la commune, domicilié au Fardo

MARIAGES

- 19 mai**, Jérémy CUIROT et Marianne LE FAUCHEUR
- 9 juin**, Maxence VALLEPIN et Solenne BERNI
- 21 juillet**, Gautier LE MOAL et Mélanie GENEVOIS
- 28 juillet**, Massinissa OULD AMARA et Tiffany BOURGOGNE
- 4 août**, Henri GUERDER et Nolwenn JANSON de COUËT
- 8 septembre**, Dominique COURT et Maryline BEUF

NOUVELLES RECRUES

De gauche à droite, Sandrine GUILLOUËT, directrice générale des services, Aurélie THOUËMENT, à l'accueil de la Mairie (en remplacement de Marie-Claire DRILLET), Laëtitia BARCELONE à l'entretien des bâtiments communaux, Julien LE CAM (en remplacement de Michel LE GALL) et Renan GUILLOUX aux services techniques, Aude VANLANCKER sont les nouveaux venus en 2018.



Infos pratiques

SERVICES MUNICIPAUX

MAIRIE : 02 96 70 01 95

Du lundi au samedi matin

de 9h à 12h30

Du mardi au vendredi après midi

de 14h à 17h30

Les procès-verbaux des conseils municipaux de mars à septembre 2018 sont disponibles en Mairie et chez les commerçants de Goudelin et consultables sur notre site : www.goudelin.fr

AGENCE POSTALE

Transférée en Octobre 2017 suite à la rénovation de la Mairie, nous avons la grande satisfaction de constater une fréquentation accrue du service au bout d'une année de fonctionnement.



Ouverte tous les matins de la semaine, **du Lundi au Samedi de 9h à 12h30**, le service de proximité répond bien aujourd'hui à l'attente des goudelinais.

De même, nous avons été à l'écoute de la population, et en accord avec la Poste, nous avons effectué le transfert de la boîte à lettres place de l'Église au centre bourg pour plus d'accessibilité.

RECENSEMENT MILITAIRE OU CITOYEN

Cette démarche est à faire à la Mairie de son lieu de domicile, muni de son livret de famille. Elle est **OBLIGATOIRE** pour tout jeune français dès le lendemain de ses 16 ans. En cas d'absence de recensement, l'irrégularité est sanctionnée par le fait de ne pas pouvoir participer à la journée défense et citoyenneté et en conséquence, de ne pouvoir passer aucun concours ou examen d'État avant l'âge de 25 ans, et de ne pas être inscrit sur les listes électorales dès 18 ans.

RÉPERTOIRE UNIQUE ÉLECTORAL

La commission de contrôle de la liste électorale devenue répertoire unique électoral sera réunie une fois par an. Elle est composée de trois élus de la majorité (Marie-Christine MARTIN, Michel CORBEL, Robert DEROUIN) et deux élus de la minorité (Yvonnick KERRIEN, Marie-Catherine LE BONHOMME). Nous invitons les nouveaux goudelinais et ceux qui ne sont pas inscrits sur les listes électorales à s'inscrire en Mairie. Merci de vous munir de votre pièce d'identité et d'un justificatif de domicile. Les jeunes qui ont participé à la journée défense et citoyenneté et qui sont domiciliés à Goudelin sont inscrits d'office par la Mairie sur avis de L'INSEE.

SANTÉ

Le Docteur LABAT arrête son activité sur la commune le 28/12/2018.

Ses patients sont invités à venir retirer leurs dossiers médicaux au cabinet médical selon le calendrier suivant :

Ses patients sont invités à venir retirer leurs dossiers médicaux au cabinet médical selon le calendrier suivant : Les personnes ayant un nom de famille commençant par la lettre :

• **A à G** : dès le mercredi 16 janvier de 14h30 à 18h.

• **H à L.M** : dès le Samedi 19 janvier de 9h à 12h

• **L.O à Z** : dès le Lundi 21 janvier de 11h à 16h

Dernière permanence : le mercredi 23 janvier de 14h30 à 19h.

NB: Les personnes ayant rendez-vous auprès de leur futur médecin avant le 28 décembre pourront demander à récupérer leur dossier en prévenant le secrétariat au minimum 72h avant.

Pour répondre aux questions légitimes des goudelinais: la Mairie est depuis plusieurs mois en recherche de deux médecins. Des annonces ont été déposées : réseaux hospitaliers et facultés, des contacts directs dans le réseau médecins généralistes, banderoles sur la départementale... Nous continuons activement notre recherche et souhaitons qu'elle aboutisse.

ÉLAGAGE & FIBRE OPTIQUE

Tout d'abord, nous vous rappelons qu'il existe une réglementation relative au respect des distances pour planter des arbres ou des haies. Par ailleurs, lors de la pousse des arbres et des végétaux, il faut élaguer pour assurer leur entretien régulier et sécuriser les infrastructures, le voisinage et les usagers des alentours. La réglementation de l'élagage vise notamment à prévenir différents risques liés aux arbres :

- chutes d'arbres et de branches sur les véhicules et personnes empruntant les voies de communication ;
- manque de visibilité suffisante pour le voisinage ou pour le réseau routier, **entre autres le passage des camions de livraison et des services des ordures ménagères,**
- dysfonctionnement des infrastructures comme les lignes aériennes téléphoniques et électriques ou l'interruption d'une voie de circulation.

Des courriers sont adressés en ce moment aux propriétaires concernés. A chacun d'entre nous d'être vigilant C'est sur ce dernier point que nous souhaitons insister.

En effet, le syndicat mixte public Mégalis Bretagne Très Haut Débit, va démarrer le déploiement de la fibre optique sur notre commune au cours de l'année 2019. Annoncée régulièrement, cette fois, la réalisation des travaux a été confirmée lors d'une réunion avec Mégalis le Jeudi 15 Novembre 2018.

Les câbles de fibre optique seront déployés sur notre commune, dans les infrastructures souterraines (les fourreaux) quand ils existent, sur les poteaux téléphoniques ou électriques. Le déploiement des câbles sur ces poteaux, s'effectuera à partir de l'année 2018, dès lors que les infrastructures aériennes seront facilement accessibles. Pour cela, les abords (talus et arbres) voisins des lignes aériennes devront absolument être élagués avant le tirage des câbles.

Pour le bon déploiement de la fibre optique, il est impératif que les riverains de lignes aériennes procèdent à l'élagage de leurs arbres et talus.

Merci à tous de participer à l'effort collectif pour que l'opération Très Haut Débit permette à tous les goudelinais de bénéficier d'un réseau efficace où qu'ils résident dans la commune.

COMMENT ÉLAGUER ?

Chaque plantation du domaine public ou privé doit respecter une distance avec les lignes de communication aériennes d'1 m en hauteur et de 50 cm en largeur.

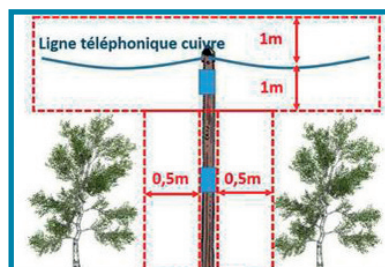
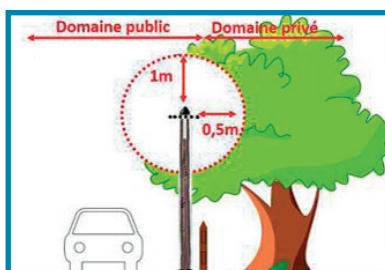

Divagation des animaux:

un coût non négligeable.

Toute personne qui récupère un chien en divagation doit avertir les services de la Mairie qui feront les démarches pour le mettre en fourrière animale.

Concernant la divagation de chat, il est possible également de faire poser une ou plusieurs cages dans des jardins d'habitation afin de capturer les chats errants.

Le propriétaire d'un animal pris en compte par la société S.A.C.P.A. -Chenil Service, conventionnée par la commune, peut le récupérer: du Lundi au Vendredi de 09h00 à 12h00 et de 14h00 à 18h00 Le Samedi de 09h30 à 12h30, au centre animalier, ZA Sainte Croix, à PLÉRIN.

Le propriétaire en plus de l'amende pour la divagation de l'animal devra régler les frais de mise en fourrière, à savoir (tarifs 2018 susceptibles d'être modifiés) :

- Forfait fourrière : 91€
- Identification : 70,50€
- Animal mordeur ou griffeur : 84€
- Vaccin rage / Passeport : 44€

Il est également rappelé que la responsabilité civile des propriétaires peut être mise en cause à la suite d'accidents provoqués par leurs animaux.



L'A.D.M.R. Du LEFF, à votre service.

C'est une association d'Aide à Domicile qui a pour missions

- **De faciliter la vie quotidienne des familles**

Les services réalisés par les Aides à Domicile concernent l'entretien du cadre de vie, la préparation des repas, la garde d'enfants, les courses,...

- **De soutenir la cellule familiale**

Pour aider les familles l'ADMR s'appuie sur le savoir-faire des TISF [Techniciennes de l'Intervention Sociale et familiale] qui créent une relation d'écoute et de confiance avec les familles.

- **D'aider les personnes âgées** dans leur quotidien et leur vie sociale.

N'hésitez pas, des aides financières sont possibles.

Il y a quelques conditions à remplir pour que l'intervention soit prise en charge par les caisses d'assurance maladie, les caisses d'allocations familiales, le département ou encore les mutuelles santé. Dans tous les cas l'ADMR vous aide à effectuer les formalités nécessaires. Suivant votre situation, notre service donne droit à des réductions d'impôt.

CONTACTS

MARIE LUBY,

Assistante technique
de la Fédération ADMR

02 96 61 49 46

MARIE-THÉRÈSE LE ROCH,
Référénte de l'association

02 96 74 17 37

MÉDIATHÈQUE

L'Oiseau Lyre

L'organisation a été repensée de manière à être plus accessible aux lecteurs de tous âges. 5000 ouvrages à disposition : géographie, histoire, biographie, romans et notre rayon BZH où romans, polars et documentaires se partagent l'espace en bonne entente.

Il y a la possibilité de consulter des livres anciens et les ouvrages mis à disposition par le Groupe Patrimoine. Des ordinateurs sont au service du public aux heures d'ouverture de la bibliothèque.

La bibliothèque est régulièrement parée d'œuvres (peintures, photographies, sculptures) pour le plaisir des abonnés et autres utilisateurs.

A votre disposition nos bénévoles : Josiane Raoult, Karine Philippot, Gilbert Lariven, Gérard Milon, Daniel Morice.

Le vernissage du jeudi 8 novembre 2018 a rencontré un vif succès. Il s'agit d'une exposition permanente, rassemblant bon nombre d'artistes ayant exposé à Goudelin depuis 2015, qui animera les murs de la bibliothèque en dehors des expositions ponctuelles. Parmi les visiteurs, nous avons eu le plaisir de recevoir Jean-Marc IMBERT, Directeur de l'emblématique Petit Echo de la Mode à Châtelaudren, haut lieu d'art et de culture. Toute l'assemblée ne pouvait figurer sur la photo ci-dessus.

Notons la présence à droite de la photo de l'artiste peintre goudelinais SPIRO qui exposera ses toiles à « L'Oiseau Lyre » du 3 décembre 2018 au 31 janvier 2019.



Martine MILON,

Adjointe à la culture et aux affaires sociales.

HORAIRES D'OUVERTURE AU PUBLIC BIBLIOTHÈQUE- MÉDIATHÈQUE

MERCREDI

de 10H30 à 12H et 15H à 17H

VENDREDI

de 16H30 à 18H15

SAMEDI

de 10H30 à 12H30

FERMETURE AU MOIS D'AOUT

Cadre de vie et fleurissement avec le concours des Maisons fleuries

Comme vous avez pu le constater, la volonté de fleurissement et d'aménagement des abords a été poursuivie sur la commune par nos services. Je tiens à remercier tout particulièrement Michel LE GALL pour son investissement dans la création des parterres toutes ces années. Bienvenue à Julien LE CAM qui lui succède.

Ce travail de fleurissement ne serait rien sans l'investissement des particuliers de notre commune. C'est pourquoi je remercie les participants au concours des maisons fleuries et encourage fortement nos habitants à poursuivre leurs efforts et le partager avec nous

à l'occasion du concours 2019 pour lequel je souhaite vous retrouver très nombreux.

Rendez-vous est pris avec vous tous pour les inscriptions qui seront ouvertes dès le 1er juin 2019 à l'accueil de la Mairie



FAGOTS & respect des traditions

Comme tous les ans nos fagotiers seront mis à contribution. Avis à ceux qui souhaitent mettre du bois à disposition de la commune sous forme de fagot début juillet !

Avis à nos quêteurs de bois qui font les tournées de ramassage. Merci de vous faire connaître en Mairie. Une information sera diffusée à nos participants début mars au Club House



Marie-Christine MARTIN
Déléguée au Patrimoine et au Tourisme.



Nos Ponts et passerelles

Nous voilà aux portes de 2019, une date qui clôturera 4 années de recherche sur la classification et la réglementation, et de travail sur les ponts et passerelles chevauchant les cours d'eau Goudelinais.

Le remplacement des gardes corps du pont de Blanchardeau et la mise en sécurité de celui nous séparant de Tressignaux par le biais de glissières clôtureront la remise en état des 4 ponts et parcelles de notre commune.

Un travail de longue haleine où il a fallu que je m'entoure de partenaires on ne peut plus fiables et disponibles.

Les réglementations en vigueur nous imposent une interdiction de travail du 31 octobre au 31 mars, limitant ainsi la durée d'intervention sans compter sur les caprices de la nature ! Certains travaux nécessitent de dévier les cours d'eau.

Un partenariat, comme ce fut le cas sur la passerelle nous séparant de Lannebert au niveau de Saint-David, de Frédéric PROUFF, responsable des sports à Leff Armor Communauté, qui n'a pas hésité à nouveau (comme ce fut le cas sur le pont de Kernegypte) à

faire prendre en charge les travaux de maçonnerie sur le compte de la station VTT. Quant aux gardes corps, ils sont à l'origine une idée d'Yvon LE BONHOMME qui, dès le début du projet de rénovation des ponts, a su mettre son expérience professionnelle et ses anciens fournisseurs au service de la commune. Quant à l'achat de ceux-ci, afin de respecter une équité financière, je me suis basé sur le nombre d'habitants des deux communes. Lannebert a donc participé à hauteur de 1/5 des frais. A noter le travail collaboratif avec les communes mitoyennes.

Un remerciement particulier à l'entreprise de maçonnerie BONNARD pour ses précieux conseils, sa disponibilité, sa réactivité et la qualité du travail fourni malgré de nombreux soucis que les intempéries nous ont créés.

Afin de respecter les normes en vigueur sur le réseau routier, les gardes corps des autres ponts ont été confiés à l'entreprise ROUSSEAU de Lanrodec qui opère sur le réseau routier National.

Je terminerai ces quelques mots en vous souhaitant à vous et à vos proches une bonne fin d'année.



Yann QUERRE
Conseiller délégué Jeunesse et Sports



Le pont de Kernegypte



LA PETITE FILANDIÈRE

« En 1905, le train arrive à Goudelin.

La gare se trouve en face de la chapelle des N-D de l'Isle dont la tour et le porche datent du XV^{ème} siècle.

Le village, qui compte à l'époque 1868 habitants a vu sa population décroître. » Roland Saintrond nous emmène au grès du circuit sur les pas de Marie, la petite filandière.

Ce circuit de randonnée labellisé par la Fédération Française de Randonnée en partenariat avec le Conseil départemental sera officiellement inauguré au printemps 2019.

La signalétique provisoire a été mise en place par les Randonneurs du Leff accompagnés de Yann Querré et les panneaux réalisés par les services techniques de la commune.

La plaquette du circuit est disponible en Mairie et aux Offices du Tourisme de Leff Armor Communauté.

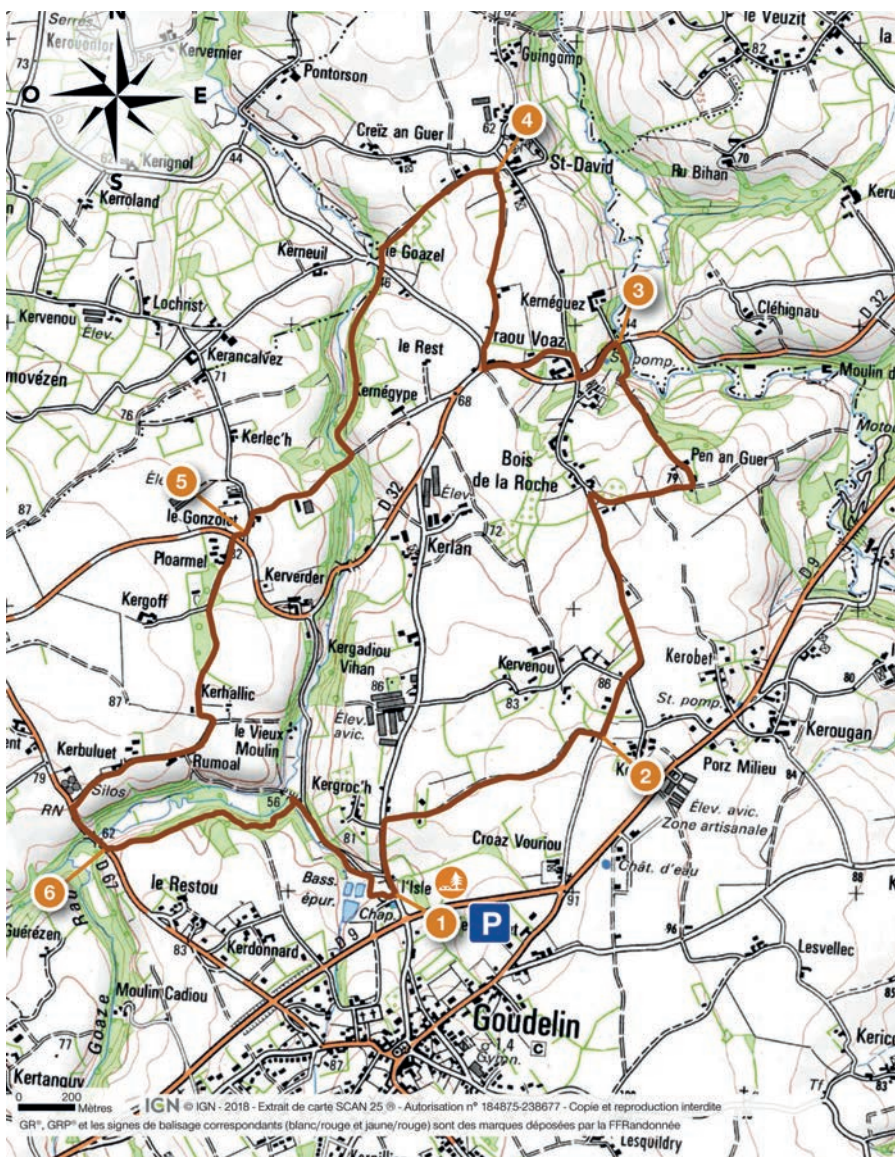

Statue à Saint-David
[anciennement Saint Avit]





STATION D'ÉPURATION

Le 27 octobre dernier, nous avons procédé à l'inauguration de notre nouvelle station d'épuration (S.T.E.P.). Elle remplace notre précédent système épuratoire, dit lagune, situé à proximité de la Chapelle de l'Isle.

Cette inauguration s'est déroulée sous la présidence de M. BESSIN, directeur départemental des territoires et de la mer. Étaient également présents, le président de Leff Armor Communauté, de nombreux Maires ainsi que plusieurs représentants du conseil municipal.

Cet équipement est le fruit d'un long travail commencé sous le précédent mandat, par un diagnostic du réseau avec les travaux de réhabilitation nécessaire. Puis nous avons réalisé une étude d'incidence sur le milieu d'une nouvelle station de dépollution validé par la police de l'eau, complété par une étude bathymétrique de la lagune.

Au début de ce mandat, aidé par l'ADAC, le conseil municipal a missionné l'entreprise SAFEGE afin de réaliser la maîtrise d'œuvre de la future station pour un montant de 53597€ et déposer un permis de construire en collaboration avec les bâtiments de France. Dans le même temps, une étude du plan d'épandage de la future station mais également de la lagune était lancé. Le groupement HYDREA a été choisi pour la réalisation des travaux pour un montant de 950301 euros subventionné par l'Agence de l'Eau Loire Bretagne : de 537 450€ (60% du montant des

travaux), une avance de 179 150€ (20%) sous forme de prêt au taux de 1% remboursable, une subvention de 1 920€ pour le plan d'épandage.

La suite de l'opération fut supervisée par la communauté de commune suite au transfert de la compétence assainissement.

Nous pouvons être très fiers de cette réalisation, qui utilise les dernières technologies et nous garanti de pouvoir répondre aux normes environnementales pour au moins les trois décennies à venir, et surtout vous dire qu'en faisant passer notre capacité épuratoire de 800 à 1100 équivalents habitants, elle nous permet de lever tous les barrages au développement à venir de notre commune. J'en profite pour vous appeler à un geste de civisme très important pour le bon fonctionnement de ce magnifique outil.

Yannick GUEGAN
Conseiller municipal

**NE JETER PLUS DE LINGETTES
D'AUCUNE SORTE DANS VOS
TOILETTES. CELA CONSTITUE
LA PRINCIPALE CAUSE DE
DÉTÉRIORATION DU SYSTÈME.**

Donnez votre avis SUR L'AVENIR DE L'EAU

Du 2 novembre 2018, au 2 mai 2019, les français sont consultés sur les enjeux et les défis à relever pour préparer la stratégie de reconquête de la qualité de l'eau et la stratégie de gestion des risques d'inondation des grands bassins hydrographiques.

L'avis du public est attendu sur les enjeux et les pistes d'action pour garantir la qualité de l'eau, partager la ressource dans un contexte de changement climatique, sécuriser l'eau potable, réduire les pollutions, préserver la santé et la biodiversité des milieux aquatiques, prévenir le risque d'inondation. L'État et les comités de bassin, « parlements locaux de l'eau » réunissant tous les usagers de l'eau, associent ainsi en amont des décisions les citoyens et les acteurs. Ils sont consultés lors d'étapes clés de l'élaboration des stratégies de bassin pour l'eau et la gestion des risques d'inondations.

Savoir protéger l'eau c'est :

- **Savoir protéger le bien-être des populations**
- **Savoir protéger cette ressource qui n'est pas inépuisable**
- **C'est comprendre que l'eau est un bien essentiel essentiel au développement économique, à l'aménagement du territoire, à la santé des populations.**

La respecter c'est se respecter, respecter les autres, respecter les générations futures...Merci de prendre un peu de votre temps pour répondre à cette enquête citoyenne.

Thierry Burlot
Président de l'agence Loire Bretagne

COMMENT RÉPONDRE :

- **RÉPONDEZ EN LIGNE SUR WWW.PRENONS-SOIN-DE-LEAU.FR**
- **Des questionnaires papiers sont également disponibles en Mairie**
- **Vous pouvez aussi faire parvenir une contribution écrite individuelle ou collective à sdage@eau-loire-bretagne.fr**



La rue de Kerallec

QUOI DE NEUF ?

Souvent, nous avons été félicités par les utilisateurs de la salle des fêtes (particuliers, professionnels) pour son confort, sa fonctionnalité, sa capacité; seul manquait un four moderne et opérationnel. C'est chose faite avec l'acquisition d'un four grande capacité, simple d'utilisation et d'entretien. Voici la commune dotée d'un outil performant dans son ensemble.

D'autres réalisations en cours ne nous satisfont pas, par rapport à l'attente que nous en avons. Le contournement par la droite grâce à une emprise stable et évitant les conducteurs tournant vers « Kertanguy » dans le sens Guingamp – Lanvollon ne sont pas à la hauteur des travaux prévus. L'affaire reste en suspens.

Nous regrettons par ailleurs la lenteur du département (décisionnaire), en opposition à la réactivité de leurs agents responsables sur le terrain concernant le carrefour RD9, Rangaré, Bourg, nœud essentiel pour ce qui est du projet de la mise en place du plan de circulation interdisant aux poids lourds et gros engins de traverser l'ultra-bourg et permettant une circulation en sens unique rue d'Armor et rue de la Croix Rouge. Nous continuons à y travailler.

En concertation, nous avons choisi la réfection d'une artère « entrée de bourg » à savoir la rue de Kérallec. Un choix peut-être contestable mais en tous les cas très ambitieux et attendu. Nous aurions pu réaliser la rue du Trégor ou finaliser la rue d'Armor. Nous

avons souhaité un marqueur fort et très certainement pas « petit bras ». Une volonté.

Revenons sur la rue d'Armor. Nous regrettons un manque d'échanges et de concertations entre habitants quant à la réalisation du rond-point et carrefour (franchissable) qui n'est autre qu'une réponse simple à un problème évident de sécurité suite à quelques accrochages, et surtout accidents entre riverains sortant de chez eux et véhicules roulant très vite. Désolé pour les autres.

L'école est un projet compliqué qui peut faire peur mais irrémédiable, indispensable, mais surtout réalisable et qui aboutira pour le plus grand besoin de la commune.

Pour nourrir nos écoles, nous relançons le chantier des lotissements communaux accessibles.

Nous pouvons aussi nous réjouir de posséder aujourd'hui des infrastructures dignes de ce nom : station d'épuration toute neuve, mairie neuve, terrain de foot refait, salle des sports récente, médiathèque, voirie rurale ayant profité d'un énorme effort depuis 2009, et pour laquelle nous souhaitons continuer à avancer sans oublier dans les années à venir son entretien.

Pensons aussi aux réalisations de voiries définitives comme la rue de Kernilien, du hameau de Kernilien, de Timabro, du lotissement Parc Martin,

de l'aménagement de l'îlot de Kerilis (Cimetière et villa family), du parking de la médiathèque et surtout de la mise aux normes obligatoire de l'accessibilité des personnes handicapées au bourg en général (commerces, place publique, etc).

Pour les plus jeunes, les abords du stade et justement la création d'un city-stade sont une véritable réussite.

Nous avons aussi le grand bonheur et la grande chance de posséder à Goudelin quelques commerces : boucherie - charcuterie, boulangerie - pâtisserie, bar - restaurant, bar - tabac évènementiel, kinésithérapeute, pharmacie, deux coiffeurs, une boutique de décorations et créativité, une épicerie multi-services, un traiteur, ainsi que de nombreux artisans couvrant un très grand nombre de professions ; c'est tout !!

Avec autant d'arguments en notre faveur et au vu de notre situation géographique « Terre –Mer », il va absolument falloir fournir un effort encore plus considérable quant à notre quête de médecin. Il en va, là aussi, de l'avenir de Goudelin.

GOUDELIN ATAO.



Gérald CORLAY

Adjoint délégué aux affaires rurales, à la voirie et aux finances



CHANTIERS 2018

La Rue de Kerallec rendue à la circulation en Juillet

La pré réception des travaux a eu lieu le vendredi 30 novembre et permis de faire le point sur quelques aménagements à achever, après quoi la réception définitive pourra être effective.

A l'heure où paraît ce bulletin, les plantations seront terminées et il restera à fixer une date pour l'inauguration. Un moment attendu de partage avec les riverains.

Un investissement de 375 868€ subventionné à hauteur de 136 500€ par l'état (DETR), 21 000€ par le département et à venir les amendes de police, pour la réalisation de cette entrée de bourg qui permet un déplacement piéton sécurisé et, nous le souhaitons vivement, devrait voir la vitesse ralentie sur cet axe départemental très fréquenté.

Merci au cabinet Quarta pour la maîtrise d'oeuvre, aux entreprises Eurovia, Colas et Bretagne Paysage, qui ont oeuvré dix mois sur ce chantier avec les aléas de conditions atmosphériques défavorables.

Merci aux riverains et utilisateurs de cet axe pour leur patience, récompensée aujourd'hui par une rue dont ils attendaient depuis longtemps qu'elle soit réaménagée.

Je fais appel au civisme des usagers pour respecter les limitations, il en va de la sécurité de tous !!!

Terrain de football

Les importants travaux de réfection du terrain au cours de ces derniers mois ont été tributaires des conditions météorologiques qui ont quelque peu retardé le retour de nos équipes sur leur terrain.

Un budget de 68 000€ de travaux et 3 216€ d'arrosage a été consacré à cette réalisation. C'est un choix financier des élus d'accompagner nos associations communales en mettant à leur disposition des infrastructures qui leur offrent les meilleures conditions de pratique sportive. Votre devise « Seuls nous ne sommes rien, ensemble on est plus fort » le confirme.

J'en profite pour remercier la ville de Plouha pour la mise à disposition

de son terrain pendant la durée des travaux et ce jusqu'à la mise en service de notre terrain.

Etant donné les excellents résultats de l'équipe D1, tous les espoirs sont permis, et je ne doute pas un instant, que la coupe du conseil départemental reste à Goudelin et que le club accède à l'échelon supérieur en 2019 !

Merci à chacun œuvrant à l'USG, joueurs, encadrants et bénévoles, qui s'investissent pour le club, permettent aux adhérents de s'accomplir sportivement et participent au rayonnement de notre commune.



BONNE ANNEE 2019!

Les joueurs de l'US Goudelin ont décroché la coupe départementale le dimanche 27 mai 2018 au stade du Haut Champ à Ploufragan.



Chapelle Notre-Dame de l'Isle

La bonne nouvelle de cette fin d'année ! Le cadeau de Noël ! La réfection de l'installation électrique de la Chapelle de l'Isle vient de démarrer en ce début décembre pour une fin des travaux courant janvier. Cette opération réalisée par l'entreprise CODICOM de Plouagat.



Cette opération pour un montant de 10 022,4€ est financée conjointement pour 50 % par le C.C.A.S. propriétaire de la Chapelle et 50 % par les Kanerien, qui nous le savons tous, œuvrent pour la protection de ce beau patrimoine et nous les remercions.

Mise en œuvre du second vestiaire à la salle omnisports

Ce projet validé en conseil municipal le 29 Octobre 2018, va voir le jour au cours du premier semestre 2019. La maîtrise d'oeuvre a été attribuée à M. Henocq architecte à Plérin. Une enveloppe budgétaire de 57 000€ est prévue pour cette réalisation qui va répondre aux attentes légitimes des associations utilisatrices de la salle. Qu'elles soient rassurées, ce projet mené conjointement par Fabien Jézéquel et Yann Querré va être concret dans quelques mois.

C'est pour bientôt le deuxième vestiaire !!!

Lotissement "Hameau des Lavandières"

C'est le nom adopté en conseil municipal pour le futur lotissement qui va voir le jour sur le terrain situé rue de la Fontaine Pierre. Petit historique, en bordure de ce terrain existait un lavoir public d'où le choix retenu.

Nous avons eu recours au service de l'ADAC (Agence départementale d'appui aux collectivités) assistant à la maîtrise d'ouvrage pour ce projet afin de mener à bien toutes les démarches préliminaires à cette étude.

L'appel d'offres vient de se concrétiser et c'est L'Atelier Urbain de Lannion qui a été retenu pour la maîtrise d'oeuvre.

Un projet structurant et porteur d'avenir pour la commune puisqu'il va permettre d'accueillir de nouveaux habitants et donc de répondre désormais aux demandes de terrains à construire.

Le coût global de cette opération est estimé à 450 000€ HT pour les travaux, dont 53 016,00€ pour la maîtrise d'oeuvre.

Ancien lavoir de la Fontaine Pierre



POUR 2019

Nouvelle école

Un projet ambitieux mais nécessaire, qui va permettre à la commune d'accueillir de nouvelles familles et offrir aux scolaires et personnels des conditions matérielles d'enseignement et de temps périscolaire optimisées.

Notre école a vécu, il faut en être conscients. Ces dernières années, nous avons faits des choix justifiés pour le développement démographique à venir de notre commune. Celui d'une nouvelle école en est le corollaire incontournable.

En charge de ce projet, accompagnée par les services du CAUE, Conseil d'Architecture, d'Urbanisme et d'Environnement du département, ma satisfaction est grande d'avoir finalisé l'achat du terrain de la Croix Rouge pour cette fin d'année.

POURQUOI CE TERRAIN ?

Sa mise en vente a été une évidence pour l'implantation d'une nouvelle école.

Sa situation géographique, à proximité des infrastructures communales, salle omnisports, city stade, salle des fêtes, son environnement sécurisé pour l'accessibilité, son cadre naturel favorable à l'épanouissement des enfants, sont des atouts essentiels pour la réussite de ce projet.

Un projet qui, certes, engage la commune pour de nombreuses années.

La prospective financière de la Caisse des Dépôts, partenaire financier des collectivités, consultée en amont, est révélatrice de la capacité de notre commune à s'engager sur cette réalisation.

D'aucuns disent ou pensent, ce projet traîne dans les cartons, je les rassure il ne traîne pas, tout simplement il ne se construit pas à la légère. C'est un travail mené depuis deux ans pour en assurer la solidité et respecter toutes les obligations réglementaires. Je n'en citerai qu'une, le respect des règles d'urbanisme et l'enquête publique préliminaire à l'achat du terrain.

Nous y sommes aujourd'hui !! Dès le début 2019, nous allons donc pouvoir travailler sur le pré-projet structurel avec l'accompagnement de l'ADAC et consulter tous les partenaires.

Nous avons la chance à Goudelin d'avoir une offre scolaire diversifiée, ne gâchons pas cette chance en en faisant un véritable enjeu de développement et de bien vivre à Goudelin pour les générations futures.

A quoi serviraient les choix forts faits pendant ces dix dernières années pour la vitalisation de notre bourg, s'ils ne s'accompagnaient pas d'une école qui soit de notre temps ?

Notre attractivité pour la prochaine décennie en dépend.



Chers goudelinaises, goudelinais,

A chacun d'entre vous, en ces temps perturbés et perturbants, j'adresse tous mes vœux de bien vivre ensemble.

Partager avec les plus fragiles, les plus démunis autour de nous, parler et savoir se parler et s'écouter, aller vers l'autre, font le ciment de notre collectivité dans le respect de chacun et la solidarité.

J'emprunte à mon collègue Gérald sa formule, qui résume tellement bien tous mes souhaits pour 2019.

Goudelin en avant !!!



Francette Le Garff-Truhand

Adjointe au Maire
En charge des affaires scolaires
Déléguée à la communication

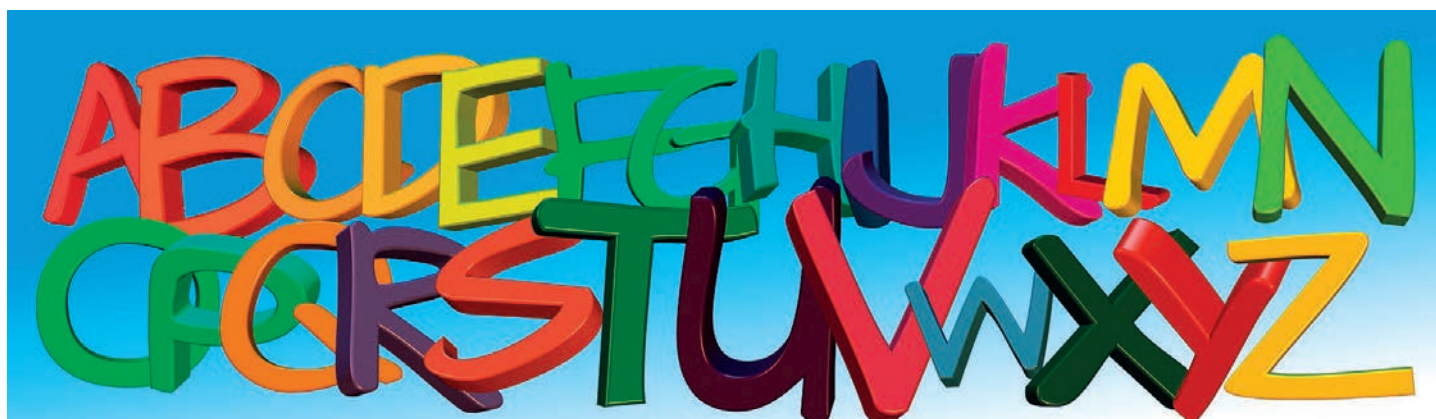



Les élèves du CP au CM2 chantent lors de la commémoration du 11 novembre

La rentrée à l'École publique

s'est effectuée dans la bonne humeur.



Les élèves de CE2-CM1 et de CM2 avec Martine Huet, fiers de leurs coqs

L'équipe a accueilli cette année Mme Virginie KERGUS qui assure le complément des temps partiels de Mme Soazig MASSE, de Mme Tifenn GUEGAN et la décharge de direction et Mr Ewen COROUGE qui assure le complément de temps partiel de Mme Morgane LE GUILLOUX.

COMMÉMORATION DU CENTENAIRE DE LA GUERRE 1914-1918

Les classes de CE2/CM1 et CM2, ont réalisé un projet en Arts Plastiques avec Mme Martine Huet, plasticienne, autour du coq, animal présent sur les monuments aux morts. Les productions des élèves ont été exposées samedi 10 novembre au repas des anciens, puis le 11 novembre au Club House et enfin du 13 novembre jusqu'au 27 novembre à la médiathèque : les productions étaient à la fois visibles à l'intérieur et à l'extérieur du bâtiment.

Les élèves de CM1 et CM2 se sont également rendus, le jeudi 8 novembre, au Petit Echo de la Mode à Châtelaudren pour la visite de l'exposition « Centenaire 14-18 ». Les élèves étaient guidés par les bénévoles de l'association de Mémoire patriotique armoricaine de Châtelaudren.

Les élèves du CP au CM2 sont venus



nombreux à la cérémonie du 11 novembre pour chanter « Le soldat » de Florent Pagny.

DICTÉE ELA

Lundi 15 octobre, les élèves de CM2 ont accueilli Mr Stéphane Carnot, ancien joueur professionnel de l'En-Avant de Guingamp qui était venu pour la dictée ELA (association européenne contre la leucodystrophie). Après visionnage d'un petit film et un récapitulatif des événements sportifs qui permettent de récupérer des fonds pour l'association (à l'image de « Mets tes baskets »), Mr Stéphane Carnot a dicté aux élèves un texte de la romancière Alice Zéniter. Au-delà de l'exercice d'orthographe, c'est un message de sensibilisation au principe de coopération, d'entraide, de soutien et de solidarité autour des maladies handicapant enfants et adultes qui a été délivré.

A l'issue de la dictée, Mr Stéphane Carnot

s'est gentiment prêté à une séance d'autographes.

ACTION HUMANITAIRE ET CORRESPONDANCE AVEC LE PÉROU

Dans le cadre du projet 2018-2019 mené par toutes les classes de l'école primaire publique, les CE2 CM1 de Mme Morgane LE GUILLOUX ont engagé une correspondance avec la petite école de Millpo au Pérou.

Les petits Français ont dès la rentrée scolaire envoyé une lettre de présentation, des photos de leur école mais aussi des fournitures scolaires (crayons, gommes, ciseaux...), ainsi que des souvenirs (tour Eiffel, écharpe de la France, drapeau des Côtes d'Armor...). Le colis de 5 kg a été envoyé grâce à l'Amicale Laïque de Goudelin à Mme Annie Landeau, à Nantes, en tant que bénévole de l'Association «Sourire des Andes».

Celle-ci est partie le 14 septembre dernier avec une autre bénévole, Mme Morgane Fata, pour distribuer les fournitures et contribuer à la création de fours solaires (grâce à l'argent récolté par l'Association). Les petits Goudelinais ont pu suivre son évolution grâce à Facebook et lundi 12 novembre 2018, ils ont reçu de leurs amis péruviens un colis avec des affiches, des dessins, des photos ainsi qu'un petit porte-clé local chacun. C'est sur ces souvenirs très émouvants que l'école publique de Goudelin aimerait poursuivre son action en



Les CM2 posent en compagnie de Stéphane Carnot après avoir réalisé la dictée ELA

maintenant le lien avec la petite école de Millpo en ouvrant la collecte de fournitures scolaires à tous les enfants de l'école à la prochaine rentrée 2019.

SORTIES AU PETIT ECHO DE LA MODE À CHÂTELAUDREN

Le lundi 19 novembre, les élèves de CM2 se sont rendus en vélo au Petit Echo de la Mode pour découvrir l'exposition d'Emmanuel Lepage. A travers planches de bande dessinée, illustrations, croquis d'atelier ou du bout du monde, les élèves ont pu découvrir la virtuosité graphique de cet auteur majeur de la bande dessinée actuelle. Après l'exposition, pour mieux découvrir l'univers de cet artiste, les élèves ont participé à un atelier animé par Mme Christine Rannou, plasticienne. Le vendredi 30 novembre, les élèves de PS et MS se sont rendus au Petit Echo de la Mode pour assister au spectacle « Nils » de la compagnie Paule & Paule, très librement inspiré des aventures de Nils Holgerson : au moment de se

coucher, dans sa chambre, l'enfant écoute l'histoire que lui raconte sa mère. C'est alors, entre rêve et réalité, que la chambre s'anime pour raconter le voyage de Nils. L'aventure racontée en sons, lumière, musique, ombres projetées, construisent un spectacle féérique.

Avant les vacances, le père Noël a rendu visite aux élèves de l'école. Il a apporté à tous quelques douceurs et de jolies surprises. Les enfants remercient le Père Noël d'avoir été aussi généreux. L'Amicale Laïque a également offert un spectacle de magie aux enfants. Un grand merci, pour ce spectacle qui a ravi petits et grands.

TOUTE L'ÉQUIPE VOUS SOUHAITE DE JOYEUSES FÊTES DE FIN D'ANNÉE.



Les élèves de CE2-CM1 découvrent les cadeaux envoyés par leurs camarades du Pérou en remerciement de leurs dons.



LES ÉLÈVES DE L'ÉCOLE NOTRE-DAME DE L'ISLE « NAVIGENT ». entre sport et culture...

L'année scolaire vient à peine de débuter que nous sommes déjà à Noël... Que le temps passe vite! Sans doute parce que les élèves de l'école Notre-Dame de l'Isle ne se sont pas ennuyés depuis le 3 septembre dernier. Le café offert par l'APEL le jour de la rentrée et le pot de rentrée auront été deux excellentes occasions pour les parents de reprendre le chemin de l'école... De faire connaissance avec d'autres familles aussi...

Leurs enfants, eux, se sont très rapidement remis au travail. Les élèves, toujours répartis en quatre classes (Mat, GS/CP, CE, CM), ont retrouvé leurs enseignants. Une équipe pédagogique qui n'a quasiment pas évolué durant l'été. Rapidement, les séances de français, de lecture, de mathématiques ou d'EPS se sont succédées. Les élèves ont travaillé dans leur classe évidemment, mais ne sont pas restés enfermés pour autant.



En effet, les enseignants des classes de GS/CP et CE1/CE2 ont concocté un riche et sympathique programme de 3 jours de découverte des fruits d'automne à la Chapelle-Neuve. Ramassage des pommes et des châtaignes, fabrication du cidre, fabrication du pain, veillée contes au



coin du feu, etc... Il y en avait pour tous les goûts! Même la soupe au pain a été très appréciée (une découverte pour beaucoup d'enfants)!!!

Un vent sportif a également soufflé sur cette première période de l'année. En effet, afin de mieux se connaître et de mieux vivre ensemble, tous les élèves ont été les acteurs d'un grand jeu collectif, « Haut les tours », proposé par l'Ugse12 dans le cadre de « Ma rentrée avec

l'Ugse1 ». Petits et grands ont pu partager ce bon moment en jouant ensemble, les seconds aidant les premiers. Un vrai moment de solidarité et de fraternité...

Les plus grands (CM1-CM2) ont eux aussi poussé la pratique sportive sur le rectangle vert. En effet, la balle ovale (rugby adapté pour les écoles) n'a plus de secret pour eux! Après plusieurs séances à l'école, ils ont brillamment participé à une grande rencontre départementale en ayant à l'esprit tout au long de la journée des valeurs de respect, de partage, de joie et de convivialité. Ils ont même réussi la performance de finir premiers en CM1 et en CM2 ! Félicitations à eux!



Après des vacances de la Toussaint bien méritées, c'est le cycle de natation qui a débuté à la piscine de Guingamp. L'occasion pour les élèves hésitants, à travers les dix séances proposées, de

mieux appréhender le milieu aquatique, de se familiariser avec lui et de se sentir plus à l'aise. Pour les plus grands et les plus dégourdis, l'heure était l'apprentissage de techniques ou au perfectionnement de la nage. Chacun avance donc en fonction de ce qu'il sait déjà faire... Que de progrès remarquables tout au long du cycle pour tous les élèves!!!



Par la suite, les élèves de CM1-CM2 sont allés visiter l'exposition proposée par Leff Armor sur le Centenaire de la Guerre 14-18. « **Moi j'ai adoré porter l'obus dans les mains. Il était quand même un peu lourd...** » a signalé un des élèves. Une exposition très appréciée par les élèves tant elle était fournie et tant les passionnés qui les accompagnaient étaient captivants. Merci à eux !



Ils se sont ensuite illustrés lors de la cérémonie du souvenir du 11 novembre. La participation à cette cérémonie associée au travail effectué en classe apparaissent ainsi complémentaires pour partager avec eux et leur inculquer le devoir de mémoire...

Ce début d'année a également été marqué, pour les plus petits cette fois-ci, par le lancement de l'opération Cinécoles. Ils se sont rendus au cinéma Les Korrigans de Guingamp pour voir le

film d'animation « Pat et Mat ». « **C'était super, je veux retourner au cinéma !** » nous a même dit Adrien en revenant à l'école. Ils y retourneront encore deux fois cette année.

Enfin, le temps de Noël a fait son apparition en ce début décembre. Les élèves ont eu la chance de vivre différents temps forts pour terminer cette longue période d'attente... Après avoir participé à la journée « Arche de Noël » (ateliers de travail en petits groupes pour tous les élèves), puis vécu une belle célébration à l'église Saint-Pierre, les élèves ont présenté à leurs parents un petit spectacle lors d'une douce mais chaleureuse soirée de Noël. Le Père Noël en a même profité pour venir leur rendre visite et distribuer quelques cadeaux aux quatre classes.

Tous les projets vécus par les élèves depuis le début de l'année scolaire, et ceux prévus pour le reste de l'année, ne sont possibles que grâce à la participation active des parents d'élèves au travers des associations APEL et OGEC. Les opérations menées (vide-greniers, opération pizzas, soirée Zumba, repas de l'école entre autres) ont été de réels succès. Je leur adresse, au nom des élèves et de toute l'équipe pédagogique, un grand merci !

Après ces longues semaines de travail, dont les dernières à attendre Noël, il est désormais temps de profiter de quelques jours de repos en famille... Je souhaite à chacun et chacune d'entre vous de pouvoir profiter pleinement de ces fêtes de fin d'année entourés des personnes qui vous sont chères.

Je vous donne rendez-vous en 2019, pour apprendre de nouvelles choses et vivre de nombreux projets ! Belles fêtes de fin d'année à toutes et tous...

M. Anthony PIROU

ECOLE NOTRE-DAME DE L'ISLE

Route de Montjoie
22290 GOUDELIN
Tél : 02.96.70.02.58
Mail : eco22.nd.goudelin@
enseignement-catholique.bzh
Site : www.ecolnotredamegoudelin.fr



Temps périscolaire



Le temps périscolaire est constitué des heures qui précèdent et suivent la classe durant lesquelles un encadrement est proposé aux enfants scolarisés.

Il s'agit :

de la période d'accueil du matin (garderie) avant la classe. (à partir de 7h30).

Du temps méridien, de la fin de matinée de classe au retour en classe l'après-midi et prenant en compte le temps de restauration. (11h45/13h20).

De la période d'accueil du soir immédiatement après la classe. (garderie terminant à 19h00).



Des pédibus sont organisés pour l'acheminement des enfants des 2 écoles vers l'accueil périscolaire. Merci à Josiane et Isabelle pour l'école publique et Suzon et Virginie pour l'école privée d'assurer ces déplacements avec sécurité.

SERVICE DE RESTAURATION

Il est assuré par Chrystophe à l'école publique et Sylvie à l'école privée.

Leur mission première est d'assurer que les enfants accueillis reçoivent des repas équilibrés dans une atmosphère conviviale.

Bravo à tous les 2 pour leur volonté de faire partager aux enfants une cuisine de qualité et de découvrir de nouvelles saveurs au quotidien..



TEMPS MERIDIENS

Dans la continuité du cadre scolaire, la mission de l'équipe d'animation des temps méridiens est de proposer aux enfants :

- D'explorer de nouveaux domaines d'apprentissage (vive la curiosité), mise en place et création de jeux de société.

- De développer leur habilité et leur dextérité (en faisant par eux-mêmes), mise en place d'ateliers d'origami et de fabrication de bracelets .

- De s'ouvrir au monde et aux autres par des activités collectives ou citoyennes (proposition de jeux collectifs)

Bref leur proposer des sources d'épanouissement pendant leurs temps libres, jouer et pouvoir passer du temps ensemble mais il ne faut pas oublier qu'un enfant à le droit aussi de ne rien faire s'il le souhaite.

Merci à l'équipe des temps méridiens, de leur travail au sein de ces différents groupes : Patricia, Sylviane, Isabelle, Virginie, Régina.

Toutes ces différentes équipes sont coordonnées par Gisèle, coordinatrice des temps périscolaires.-



LE RPAM

Relais parents assistantes maternelles de Leff Armor Communauté

Depuis le mois de septembre le RPAM est de nouveau présent à Goudelin **le jeudi tous les quinze jours de 9h à 12h au Club House de la salle omnisports.** Le planing des animations est consultable sur le site www.leffarmor.fr et pour la commune www.goudelin.fr

Un espace de rencontre très apprécié des assistantes maternelles, des parents et grands parents qui accompagnent les petits.

Des animations, des jeux, des chansons, un temps de découvertes et de bien vivre ensemble sous la houlette d'Anaïs, l'animatrice du RPAM.

Le RPAM (Relais parents assistantes maternelles) de Leff Armor Communauté





Amicale laïque

L'Amicale Laïque de Goudelin vous souhaite de très bonnes fêtes de fin d'année 2018. Pour cette occasion, nous vous présentons les nouveaux membres du bureau ainsi que les différents membres actifs de l'association :

Président : Mr HOUDAYER Sébastien

Vice Présidente : Mme TRIVIN Laurence

Trésorière : Mme CORRIO Laëtitia

Trésorière adjointe : Mme MORVAN Patricia

Secrétaire : Mme LE GUILLOUX Morgane

Secrétaire adjointe : Mme RODRIGUES Kahina

MEMBRES ACTIFS :

LANDRY Yasmine

HUET Laëtitia et PRIGENT Nicolas

BIDAULT Sabine

LIENARD Thomas

GOREGUES Karine

GUEGAN Tifenn et Yannick

AUBRY Stéphane et ALLAIN Sophie

LACHUER Aurélie et Ronan

DESBOIS Laura

RODRIGUES Victor

DESBOIS Laura

ILLIEN Vincent

ROUDAUT Christophe

RICHARD François et LE GOAS Claire

LE FLEM Ludovic

GARCIA Laëtitia

- Novembre : Vente de sapins de Noël (livraison le 12 décembre)

- Vente de chocolats (livraison le 13 décembre)

Décembre : Goûter de Noël des enfants à la salle des fêtes le jeudi 20 décembre.

- Vente de gâteaux et crêpes le vendredi 21 décembre.

- Février : Vente de pizzas.

- Mai : Randonnée gourmande le dimanche - 19 mai. (3ème édition !!!)

- Juin : Kermesse de l'école le dimanche 23 juin.

D'autres opérations vont être lancées afin de diversifier nos actions et de financer en partie les différentes sorties scolaires.

Comme chaque année le Père Noël rendra une visite aux enfants de toutes les classes avant les vacances de Noël (le jeudi 20 décembre). A cette occasion les enfants recevront des petits cadeaux collectifs.

Merci encore à tous les parents pour leur disponibilité, que ce soit pour accompagner les enfants dans les activités de sorties scolaires ou au niveau des différentes opérations citées ci-dessus.

Meilleurs vœux à tous les Goudelinais et Goudelinaises.

Amicale Laïque

Pour le moment nous avons mis sur nos agendas ces différentes opérations pour l'année scolaire 2018-2019 :

Centre aéré 2018

L'association rurale de Goudelin a ouvert son centre aéré du lundi 9 Juillet au vendredi 3 Août. La direction du centre a été assurée par Judith GERBER accompagnée de Noélie THOMAS, et Marilyne LE GOUX, animatrices BAFA. Notre structure a aussi accueilli Simon LE BARS, stagiaire BAFA. Une nouvelle fois, nous avons pu compter sur notre cuisinière Sylvie HULEN, pour assurer de bons repas.

Les enfants de 3 à 12 ans ont pu profiter tout au long de ces 4 semaines de nombreuses activités : le traditionnel ventriglisse, jeux ludiques et sportifs, la soirée pyjama, la sortie à la Récré des 3 curés, une journée à Hisse et Ho, ainsi qu'une sortie sur la vapeur du Trieux. Cette année, 2 mini-camps seront organisés :

- pour les 6-8 ans à la ferme de Kerogel de Goudelin, le 12 et 13 juillet.
- pour les 9-12 ans en bord de mer le 26, 27 et 28 juillet.

Pour clôturer cette saison 2018, les enfants avec l'aide des animateurs avaient concocté un apéritif dinatoire. Un moment convivial partagé avec les parents, ce qui a permis aux enfants de montrer les créations réalisées au cours des ces 4 semaines mais aussi de visualiser un diaporama et de présenter leur spectacle.

Un grand merci à tous et à toutes (enfants, parents, élus, équipe d'animation) pour ces 4 semaines. Les membres du bureau rappellent que toutes les bonnes volontés peuvent se manifester : afr.goudelin@gmail.com L'Association

Familles Rurales (A.F.R.)

Bonnes Fêtes de fin d'année et rdv l'année prochaine.





GOUDELIN *Fête Médiévale*

Pour notre association, 2019, sera une année très riche en événements.

En mars, Goudelin Fête Médiévale aura 20 ans. Que de chemin parcouru depuis 1999...

Depuis deux décennies notre association n'aura jamais été à court d'idées pour animer le site de la chapelle de l'Isle. Avec ses repas médiévaux animés, ses fêtes de jour et bien sûr ses sons et lumières, les bénévoles de notre association ont toujours séduit un large public. Aussi pour fêter l'événement, nous vous invitons tous à une soirée le 15 mars prochain, pour une rétrospective. Les 19 et 20 juillet, auront lieu les représentations de notre nouveau son et lumière ! Tout nouveau spectacle : l'histoire se déroule au 14ème siècle... Venez vous laisser transporter dans cet univers tantôt merveilleux, tantôt lugubre, tantôt féérique... Toute l'équipe est au travail depuis

le château de la Granville, Mme et Mr De Catuelan nous ont permis de laisser libre court à notre imagination afin de filmer des scènes qui seront projetées le jour du spectacle... Nous avons également, tous une pensée émue pour la famille de Jean Guervilly, un de nos plus fidèles bénévoles qui nous a quittés dernièrement. Jean faisait partie de l'aventure depuis le début : tour à tour bâtisseur, figurant, confectionneur de torches et bien sûr grilleur. Kénavo Jean et MERCI !

En cette fin d'année, l'association vous souhaite à tous ses meilleurs vœux.

Le bureau

Les réservations au :

06 87 40 81 20 ou 02 96 65 37 19

PS : vous pouvez suivre les préparatifs de notre fête sur notre page Facebook goudelin fête médiévale



SOCIÉTÉ DE CHASSE

L'ouverture de la chasse a eu lieu le dimanche 6 septembre. Triste ouverture, très peu de lapins, quasiment disparus sur le territoire des deux communes. Les renards sont malades de la gale, si des promeneurs, randonneurs ou autres... trouvent des renards morts, évitez de les toucher car la gale est très contagieuse.

Chevreaux et sangliers sont nombreux sur les deux communes cette année. Une bonne nouvelle : quelques nouveaux chasseurs nous ont rejoint et ainsi ont remonté la moyenne d'âge.

Nous conseillons à nos amis, coureurs du dimanche, vététistes, randonneurs, de faire leur possible pour se faire voir avec un gilet fluo ou autre...qui sont visibles de très loin. Adieu aux vêtements sombres !

Date à retenir : le dimanche 16 juin 2019 aura lieu le repas des propriétaires (ouvert à tous) au château de la Grand-Ville à Bringolo avec : le matin une messe sur le perron du château, à 12 h apéritif, 12h30 repas et tout l'après-midi un championnat de beauté : meute chiens fauves de Bretagne. Concours de boules.

Le Président,
Pierre PHILIPPOT.





Journée détente le 21 août 2018

L'Ancien d'Algérie



19-MARS-1962.

L'année F.N.A.C.A. 2018-2019 a débuté avec la réunion du Goëlo qui a rassemblé à Plélo la dizaine de comités composant le secteur sous la présidence de Joseph GOT responsable départemental de la F.N.A.C.A. 22. Il a été question, outre l'ensemble de nos revendications, de l'obtention de la carte du combattant et des avantages qui s'y rattachent aux appelés déployés en Afrique du Nord entre le 2 juillet 1962 et le 1er juillet 1964.

La première réunion de la section locale nous a permis de reprendre la carte d'adhérent et de préparer nos futures activités à savoir :

- Le 11 Novembre cette année sera communautaire. Après les cérémonies dans la matinée à Goudelin, les célébrations se dérouleront à Châtaudren-Plouagat à 17 h 30, parvis de l'Echo de la Mode. Un feu d'artifice sera tiré en soirée ;
- Le lundi 21 janvier, concours de cartes ouvert à tous ;
- 19 Mars, dépôt de gerbe au monument aux morts pour la commémoration du Cessez-le-feu en Algérie ;
- Samedi 23 mars, Assemblée générale suivie d'un repas ;
- Au mois de mai (la date n'est pas encore fixée) sortie annuelle, direction St- Caradec pour le spectacle comique « Marie Guertzaille ».

LE BAL DES REINES

Une tradition qui perdure avec le comité des fêtes.

Félicitations aux reines de l'édition 2018 : Emma GUERVILLY, et ses dauphines : Alizée CORLAY, Nolwen BOZEC, Clémence QUÉRÉE

Pour vous-même et tous ceux qui vous sont chers, les responsables du comité F.N.A.C.A. de Goudelin vous souhaitent une bonne et heureuse année.



Journée détente le 21 août 2018



Cérémonie du 11 novembre





Les KANERIEN AN ENEZ (Les Chanteurs de l'Isle)

Petit rappel, notre association a été créée en Mars 1995. Elle a donc 23 ans et compte une centaine de membres. Il y a dans cette association deux activités:

-Le groupe de chants, un chœur d'hommes.

-Le maintien des activités, l'entretien et la restauration de notre patrimoine local qu'est la Chapelle Notre Dame de l'Isle.

Dans le groupe de chants, les effectifs vieillissent et diminuent et nos appels restent sans réponses. Nous avons quand même donné cette année six ou sept concerts dans les alentours. (Le dernier à PLUSSULIEN près de CORLAY)

Pour la partie Chapelle, même si les effectifs sont assez importants, il faut constater que l'âge des membres tourne entre 75 et 85 ans. Pour beaucoup, la participation active est devenue impossible. Une relève de plus jeunes devient indispensable si l'on veut que les animations du pardon de l'Isle perdurent. L'accès au clocher (98 marches) demande des jambes que plusieurs n'ont plus.

Nous participons aussi tous les ans aux journées du patrimoine en septembre. Un samedi et un dimanche après midi en guidant les nombreux visiteurs. Là aussi, il manque quelques bénévoles.

Ce n'est pas un travail pénible, mais il faut une petite formation. Cette année, par manque de bénévoles, nous n'avons assuré que le dimanche après midi.

Malgré des appels lancés et une attente de nouveaux bénévoles, indispensables, pour que la chapelle de l'Isle, joyau si cher au cœur des Goudelinais et des nombreux visiteurs, reste ouverte et vivante, nous avons besoin de vous pour conserver ce patrimoine qui nous a été légué par les générations précédentes.

Nous envisageons d'organiser une réunion d'information pour les gens intéressés en début d'année 2019. Vous serez avertis par voie de presse et affichage.

En 2018, nous avons organisé à la chapelle deux concerts :

-Clarisse LAVANANT et les Kanerien en Mai.

-Le traditionnel concert d'automne en octobre, Les kanerien et la chorale Éclats de voix de St BRIEUC.

-Il y a eu 4 mariages, Le pardon de l'Isle et trois messes.

-Nous avons aussi accueilli trois concerts: Christian LE DELEZIR (flûte

Alto] Jeanne Marie GILBERT (Musique médiévale et renaissance) et Nowen ARZEL (harpe celtique).

Cette année verra enfin l'aboutissement d'un projet lancé il y a plus de trois ans: la réfection totale de l'électricité et de l'éclairage de la chapelle. Les devis sont signés.

D'autres travaux sont prévus: Restauration d'un petit vitrail, reprise du crépi d'un pignon et, plus important dans les années futures, la restauration des autels et la rénovation de la toiture.

Nous ne pouvons clore ce texte, sans rendre hommage à deux «piliers» de notre association:

- Marguerite LE SCRIL, Secrétaire puis secrétaire-adjointe le tout pendant 9 ans. Elle a aussi assuré durant de nombreuses années l'ouverture et la fermeture de la chapelle.

- Jean GUERVILLY, chanteur depuis le début, il avait arrêté il y a à peine 3 ans à plus de 90 ans. Avec sa disparition, nous perdons un membre assidu et dévoué.

Les Kanerien An Enez vous souhaitent de passer de bonnes fêtes de fin d'année et vous présentent tous leurs Meilleurs Voeux de bonheur, joie et santé pour l'année 2019.

Gilbert LARIVEN



CONTACTS :

-Président Gilbert LARIVEN

02 96 65 37 19 ou 06 87 29 21 08

-Vice Présidente : Monique LE BAIL

02 96 70 21 58



La joye sans fin

Le mot du Président

Pendant cette année 2018, malgré les problèmes rencontrés, l'activité du club de la « joye sans fin » a perduré ; Les moments de rencontre de joie et d'amitié de ses adhérents, autour des jeux de



boules, cartes, Scrabble, Triomino etc. ont continué ; maintenant ainsi l'espoir du maintien du club.

Ces rendez-vous permettent de créer des liens d'amitié entre Goudelinais



et gens des communes voisines aidant ainsi à rompre la solitude que connaissent certains.

Ces rencontres, finissant par un goûter, ont lieu tous les 15 jours à la salle des fêtes de Goudelin de 14h à 17h30.

Une fois par mois, un concours de cartes



est ouvert à tous, est organisé par le club à la salle des fêtes.

Le prix de l'adhésion au club pour 2019 reste fixé à 22 euros.

Durant cette année, il vous sera également proposé des sorties d'un ou plusieurs jours ; Un adhérent faisant l'entremetteur avec les caristes. Cette année : visite de la côte d'émeraude avec croisière au cap Fréhel. Avec le club des gais lurons de Lanvollon, en Irlande, visite du Connemara, 12 jours. Le 3 décembre sera une journée festive à Pontivy. En 2019 il est prévu un voyage en Espagne sur la Costa Brava. Pour les personnes intéressées, contacter Yves Carznel : 02 96 70 20 51 ou 06 81 82 28 83.

Chaque année le club participe au TELETHON, au réchauffage et distribution des crêpes.

L'assemblée générale aura lieu le 8 janvier 2019 l'après-midi au goûter, les adhérents seront heureux d'accueillir toute personne désirant les rejoindre ainsi les membres du C.A : André Vincent, Madeleine Guervilly, Jean Noël Le Bail.



Contact :

La joye sans fin

2 bis rue de la Croix Rouge

22290 GOUDELIN

06.42.91.07.77

Courriel : lajoyesansfin@free.fr

Ou M. Jean Noël Le Bail se fera un plaisir de vous renseigner.

LOISIRS DÉTENTE

Le conseil d'administration de Loisirs détente s'est réuni pour élire son bureau : Nathalie Chaudron (4e à gauche) a été élue présidente; vice-président, Christian Harsigny (3e); secrétaire, Véronique Laucoin (5e); adjointe, Paule Harsigny (1re); trésorière, Carine Rebours (à droite); adjointe, Isabelle Le Denmat (2e).





Boule Bretonne

goudelinaise (LBBG)

La Boule Bretonne Goudelinaise a organisé des concours tout au long de l'année où nous avons eu une bonne participation.

En hiver, nous avons participé au challenge interclubs qui regroupait des clubs des Côtes d'Armor. En septembre, nous sommes allés au challenge départemental à Quessoy où plusieurs membres du club, ont été classés et recevront leurs récompenses à la maison des sports à Saint Briec dans les prochains mois.

L'association a participé à la vie communale et associative en tenant une buvette à l'enduro du Merzer, à la fête de la chasse en organisant un concours de boules, à la fête du jeu en initiant les participants aux jeux bretons (boules bretonnes, Molky, palets)...



Au niveau des jeunes, l'école de boules a très bien fonctionné et nos jeunes ont participé au challenge départemental des jeunes. Nous avons deux jeunes

qui sont classés et recevront leurs prix aussi lors de la remise des prix à la maison des jeunes à Saint-Briec aussi.

LES OBJECTIFS DE L'ASSOCIATION

Octobre 2018: challenge interclubs jusqu'en fin mars pour les adultes.

Janvier 2019: championnat en quadrettes jusqu'en fin mars aussi pour adultes.



NOS CONCOURS D'ANNÉE 2018/2019

- Décembre: le 08 et 09 décembre,
- Mars: le 16 et 17 mars,
- Mai: le 8 mai matin pen us pen et après-midi doublettes formées,
- Juillet: le 06 juillet challenge jeunes et le 27 juillet un jeune et un adulte,
- Septembre: 28 et 29 septembre
- Décembre: 7 et 8 décembre.

Les challenges départementaux des jeunes qui se feront d'avril à juillet 2019.

L'association remercie toutes les personnes qui sont la pour nous aider lors des manifestations, concours.

LBBG RAPPELLE:

Que tous les mercredis soirs à partir de 18h au boulodrome entraînements adultes (toute l'année)

Que tous les vendredis soir à partir de 18h au boulodrome école de boules (de mars à fin octobre).

La cotisation d'année est de 5€ et la licence est de 10€. Vous avez la possibilité de faire trois essais avant l'inscription (pour plus de renseignements : Michel Jouanno 02 96 70 23 75).



L'association La boule Bretonne Goudelinaise vous souhaite des bonnes fêtes de fin d'année.

GOUDELIN PLOUHA

Tennis de table

Suite au départ de Chantal NEDELEC, entraîneur du club, le bureau a décidé de re-créeer un emploi sous une forme différente. En effet, au lieu de poursuivre un emploi direct subventionné par le Conseil Départemental et Le Leff Communauté, nous nous appuyons sur l'association Sport Trégor 22. Ceci nous soulage sur le point de vue administratif et financier.

De ce fait, l'arrivée de Gilles TASSEL, figure très bien connue dans le milieu du ping, a été très bénéfique et rebooste les motivations de nos jeunes. Cependant, Gilles ne peut intervenir que les mardis soirs et mercredis matins. Pour pallier à ce manque, Julie ERRAUD, « de retour à la maison » s'est plus que fortement impliquée au sein du club. Elle assure les entraînements jeunes et juniors les mercredis soirs, vendredis soirs et samedis matin à Plouha (créneau ré-ouvert cette année). Tous ses investissements sont basés sur le volontariat et le bénévolat sans compter son temps, ce qui lui est tout à son honneur et me pousse à la remercier chaleureusement.

Julie n'est pas la seule personne à donner de sa personne pour les autres. Effectivement, notre Pierrot et notre Gégé sont également très présents les mercredis après-midi pour s'investir et enseigner les différentes techniques de la petite balle ronde aux plus petits. Moments conviviaux pendant lesquels, ils prennent leurs rôles très à cœur, un très grand merci à eux également.

A l'heure où je vous parle (22/11), la 1ère phase du championnat n'est pas encore terminée ce qui fait que je ne peux pas trop me prononcer.

Aujourd'hui, notre équipe 1 joue les hauts de tableaux ce qui nous laisse l'espoir d'entrevoir une montée en R3 dès le mois de janvier.

Bien entendu, cette montée impliquerait des matchs le dimanche après-midi.

Les autres objectifs du club sont le

maintien de notre D1, nos 2 D2 ainsi qu'une montée de notre D4.

Les fidèles lecteurs de notre rubrique auront très certainement trouvé un changement dans l'article ! Effectivement, Mr PING ayant pris quelques jours de vacances avant l'arrivée du Père Noël, je l'ai remplacé pour cette année. Soyez rassurés, vous le retrouverez très vite.

Vous souhaitant à toutes et à tous de très belles fêtes de fin d'année, entourés de vos proches et amis dans la joie, le bonheur, la convivialité et surtout le partage !

Joyeux Noël et très belle année, Sabine
LE GUYADER, Présidente

TENNIS CLUB
Lanvallon
goudelin



Le Tennis club de Lanvallon-Goudelin vous permet de pratiquer du tennis loisir (dans les salles de GOUDELIN et LANVOLLON et sur des cours en extérieur) et vous propose un enseignement de grande qualité grâce à son professeur diplômé d'état, Frédéric Beuzeboc, pour les enfants, jeunes et adultes débutants ou confirmés.

Fier des bons résultats de son équipe «femmes» et de ses deux équipes «hommes» le club a pu proposer à ses adhérents d'acquérir un T-shirt à ses couleurs.

Et, après plusieurs moments de convivialité organisés tout au long de la saison (mini-tournoi interne pour la fin d'année, galette des rois, animation d'un mardi du crépuscule le 31/07/2018), le tournoi annuel du club a clôturé en beauté cette période 2017/2018, du 22 au 29 juillet. Au début de l'année 2019, le club organisera également une soirée théâtre avec la troupe de Goudelin.



VOLLEY CLUB

Du Leff

Pour cette nouvelle saison, l'association de Volley Ball compte une quinzaine de licenciés seniors qui évoluent en FSGT, et une vingtaine de jeunes entre 6 et 17 ans qui constituent les équipes en FFVB.

La majeure partie des entraînements se déroule à la salle omnisports de Goudelin mais un créneau, principalement loisirs adultes, s'est ouvert à Châtaudren le mercredi.

Toutes les équipes du club ont démarré la compétition en septembre. Nous avons 4 équipes seniors, 2 équipes en FSGT (départementale 1 et départementale 3), et 2 équipes (une féminine et une mixte) en seniors départementale FFVB.

Les jeunes sont répartis sur 3 équipes, une M11 (poussines), une M13 (benjamines) et une M15 (minimes).

Les entraînements ont lieu le mardi, le mercredi et le vendredi en fonction des groupes.

Toutes les informations se trouvent sur notre site vcleff.clubeo.com.



Twirling Club de l'Isle

COMPTE RENDU POUR LE BULLETIN MUNICIPAL

L'assemblée générale s'est déroulée le 06/10/2018 au gymnase de GOUDELIN. Le club comptait 48 athlètes pour la saison 2017/2018. L'association est satisfaite du résultat financier et des résultats sportifs des twirleuses sur les différentes compétitions auxquelles elles se sont présentées dont voici les résultats :

BATON D'OR à Montargis du 13 au 14/01/2018

Classement : Pauline GUERVILLY : 1ère cadette avant final

OPEN DU GRANIT ROSE à Lannion le 21/01/2018

Classement : Lucie LE FELT : 3ème en poussine

COUPE DU NORD à Boulogne-sur-Mer le



18/02/2018

Classement : Wiktorina MOLODECKY : 1ère en minime

SELECTIF AQUITAINE à BORDEAUX le 18/03/2018

Participation de Gwennola CRESSEVEUR et Wiktorina MOLODECKI

CHAMPIONNAT DE BRETAGNE à Brest le 08/04/2018

Classement :

Duo Débutante Cadette : Pauline GUERVILLY et Wiktorina MOLODECKY

Poussine : Lucie LE FELT 3ème

Petite Twirl minime (Gloria) :

Championne Régionale

Grande Danse Twirl minime (Cowgirls) :

Championne Régionale

Petite pompon minime : Championne Régionale

OPEN DE BRETAGNE à Lannion : le 29/04/2018

Classement :

Gwennola CRESSEVEUR : 2ème en cadette 1ère année

Lucie LE FELT : 2ème en poussine

CHAMPIONNAT DE FRANCE à Dunkerque du 19 au 21/05/2018

Classement :

Duo Débutante Cadette : Pauline et Wiktorina : 5ème place

Petite Twirling Minime : 5ème place

Grande Danse Twirling Minime : 5ème place

Le bureau élu est composé de :

Présidente Virginie CRESSEVEUR, Vice-présidente Julie SIMON, Trésorière

Valérie LE GRUIEC, Trésorier-Adjoint Jérôme LE HEGARAT, Secrétaire Céline

LE FELT, Secrétaire-Adjointe Delphine MOY.



Pour la saison 2018/2019, le club compte 34 athlètes. Il est l'organisateur du Championnat de Bretagne de Twirling Bâton qui se déroulera le 17/03/2019 au gymnase PASS'PORT de Plouha. L'association mènera plusieurs actions tout au long de l'année pour aider à financer les déplacements aux compétitions et à la confection des justaucorps : Ventes de galettes des rois, de pizza, Loto à la salle des fêtes de Boquého le 07/04/2019, Vide-greniers à Gouelin le 05/05/2019, Gala de Fin de saison le 29/06/2019.

Enfin, nous remercions tous les parents pour leur participation à nos manifestations, tous nos sponsors pour leur soutien et BRAVO à toutes les filles pour les belles performances réalisées tout au long de l'année.

Le bureau et les monos





THÉÂTRE

Les Tréteaux de l'Isle

FIN DE LA REPRÉSENTATION DE NOËL

Cela fait maintenant près de 160 ans que les acteurs et actrices de la troupe de théâtre des « TRÉTEAUX DE L'ISLE » vous offrent un bon spectacle le soir du réveillon de Noël.

À l'origine, la troupe du patronage qui œuvrait pour la communauté, puis au fil des ans, celle-ci a été encadrée par l'école Notre Dame de l'Isle.

De nombreux metteurs en scène se sont succédés à la tête de la troupe durant toutes ces années et les derniers en date étaient :

Robert RAOULT, Jeanne MORVAN et Joseph THOMAS, Josée KERRIEN et Jean-Claude GUERVILLY. J'en profite pour remercier Jean-Claude qui m'a communiqué sa passion du théâtre et formé à la mise en scène.

Cette tradition théâtrale le soir de Noël n'a pu se faire que pour une seule raison, elle remplissait toujours les trois critères suivants :

- Tout d'abord, l'investissement personnel des acteurs lors des représentations, leur disponibilité, mais également la présence des bénévoles qui assuraient le montage des décors, les entrées, le bar, etc.
- En second lieu, le renouveau des acteurs qui acceptaient de jouer le soir du réveillon en se privant d'une éventuelle fête familiale au sein de leur propre famille.
- Enfin, le nombre d'entrées payantes lors de ces spectacles. Depuis de nombreuses années, nous constatons une baisse régulière de la fréquentation du public le soir de NOËL (de 250 specta-

teurs auparavant, nous atteignons difficilement la barre des 100 aujourd'hui). De plus, dans le public présent lors de ces soirées, la plupart viennent des secteurs de SAINT-BRIEUC, mais également des communes voisines comme POMMERIT LE-VICOMTE et LE MERZER. Aujourd'hui, à l'heure du bilan, que constatons-nous ?

Il devient extrêmement difficile de recruter de nouveaux bénévoles pour interpréter les nouveaux spectacles.

Le nombre de spectateurs est insuffisant

Les bénévoles sont réticents à s'investir le soir du réveillon

Cela fait maintenant 35 ans que je fais partie de la troupe de théâtre de GOUDELIN et que je mets un point d'honneur à respecter la tradition Goudelinaise. Cependant, je souhaite également assurer la continuité des spectacles futurs et de conserver une troupe sur notre commune.

Pour les raisons citées ci-dessus, il devient impossible de continuer dans ces conditions. Ainsi, il a été décidé de rompre avec nos habitudes et de stopper définitivement le théâtre le soir du 24 décembre à GOUDELIN en accord avec l'APEL de Notre Dame de l'Isle (Association des Parents d'élèves). Croyez bien que nous sommes les premiers désolés de cette situation. Nous ne pouvons nous empêcher d'avoir un gros pincement au cœur et de profonds regrets le 24 décembre prochain, car cet événement théâtral était devenu lui aussi le rassemblement d'une grande

et belle famille: le réveillon des passionnés de théâtre.

Pour ma part, étant natif et domicilié depuis toujours sur la commune, cette tradition était bien ancrée dans mes gènes. Cependant, il faut rester lucide et il est vital d'assurer la pérennité de la troupe pour de nombreuses années encore. Nous vous demandons de bien vouloir faire preuve de compréhension.

Sachez que la troupe s'exporte avec succès depuis 15 ans sur les communes voisines et parfois même plus loin au profit d'associations partenaires, contribuant au rayonnement de notre commune.

2019 ne déroge pas à la règle ; notre nouveau spectacle « AINSI SOIT-IL », comédie en 3 actes de Jean-François Champion, sera présenté à Plouha, Ploumagoar, Lanvollon et bien entendu à GOUDELIN les 26 et 27 janvier, et les 2 et 3 mars 2019 à la Salle des Fêtes.



Pour la troupe
Christian MORICE



A l'occasion de la commémoration du centième anniversaire de la fin de la Grande Guerre, le Groupe Patrimoine vient d'éditer dans la collection « Goudelin d'antan » une cinquième publication consacrée au vécu des habitants de Goudelin pendant la guerre 14-18.

Le livre s'appuie, en partie, sur la documentation rassemblée pour l'exposition « Les habitants de Leff Armor dans la Grande Guerre » organisée par l'association Mémoire Patriotique Armoricaïne avec le soutien de la Communauté de Communes Leff Armor. Une recherche détaillée a également été menée sur les dossiers des quelques 600 soldats de Goudelin qui ont été mobilisés et, en particulier, de ceux qui ont perdu la vie durant le conflit. Grâce à la collaboration de nombreuses familles de Goudelin, des documents et des photos de cette époque ont été retrouvés et sont repris dans cet ouvrage de 170 pages.

Edité avec le soutien de la municipalité, le livre est en vente à la Médiathèque au prix de 7€.

Les auteurs : Roland Saintron, Patrick Rumeur





Les soldats de GOUDELIN morts pour la France pendant la guerre 14/18.



AUTRET François Marie
Marin
† le 05/12/1917, à 32 ans.
disparu en mer sur le chalutier
TUBÉRIUSE (Golfe de Patras -
Grèce)

BECCOARN François René
120 RI
† le 01/05/1915, à 30 ans.
à Manheulles (Meuse)

BECCOARN Jean
48 RI
† le 21/07/1918, à 28 ans.
à Villers-Hélén (Aisne)

BECCOARN Joseph Marie
Marin
† le 03/06/1915, à 28 ans.
disparu en mer
sur le Torpilleur d'escadre
"CASABIANCA"
(Golfe de Smyrne - Turquie)

BERTHELOT Gilles Marie
35 RI
† le 22/08/1914, à 23 ans.
à Châtelet (Belgique)

BEVILLON Yves Marie
2 RI
† le 16/07/1918, à 28 ans.
à Orbais (Abbaye (Marne))

BOULZEC Gilles
2 RI
† le 09/09/1914, à 25 ans.
à Charleville (Ardennes)

BOURDONNAY Mathurin
71 RIT
† le 01/01/1919, à 40 ans.
à Goudelin (Côtes-du-Nord)

BRIENT Alain Marie
248 RI
† le 12/02/1918, à 39 ans.
à Souain (Marne)

BRIENT Alexis
33 RIC
† le 02/10/1917, à 20 ans.
à Beaumont (Meuse)

BRIENT Pierre Marie
73 RIT
† le 29/03/1915, à 38 ans.
à Bergues (Nord)

BRIENT Yves Marie
71 RI
† le 06/12/1916, à 21 ans.
à Auberville (Marne)

BRIGANT Yves Marie
47 RI
† le 29/08/1914, à 27 ans.
à Audigny (Aisne)

BRIGANT Marie RG
† le 30/10/1918, à 40 ans.
à Paris (Seine)

COLLET François
155 RI
† le 13/07/1915, à 25 ans.
à Sainte-Menehould (Marne)

COLLET Pierre Marie
74 RIT
† le 21/01/1918, à 44 ans.
à Liart (Ardennes)

COLLET Yves Marie
RICM
† le 24/01/1915, à 19 ans.
à Douaumont (Meuse)

CORBEL Jean François
47 RI
† le 04/10/1914, à 23 ans.
à Neuville-Vitasse
(Pas-de-Calais)

COTIN Joseph François Marie
19 RI
† le 08/10/1914, à 24 ans.
à Hamel (Somme)

COTIN Louis François
48 RI
† le 01/06/1916, à 30 ans.
à Camières (Meuse)

CURSON Pierre Marie
94 RI
† le 17/05/1915, à 27 ans.
à Sainte-Menehould
(Marne)

CRENAN Jean François
65 RI
† le 08/11/1916, à 22 ans.
à Savoyan (Loire-Inférieure)

DAGORNE François
66 RI
† le 07/05/1916, à 21 ans.
à Ennes (Marne)

DOLO Jean
48 RI
† le 02/01/1915, à 26 ans.
au Camp de prisonniers
Seunelager (Allemagne)

DUCHENE Albert
70 RI
† le 03/05/1917, à 26 ans.
à l'ambulance 3/66
à St-Hilaire au Temple (Marne)

DUCHENE Yves Marie
25 RI
† le 05/09/1914, à 22 ans.
à Cresnes (Marne)

DURQO François
344 RI
† le 19/08/1918, à 22 ans.
à Pamiers (Ariège)

ELLIEN Félix Claude Marie
248 RI
† le 13/09/1917, à 29 ans.
à l'ambulance 7/4
à Billy-le-Grand (Marne)

ELLIEN Jean-François
48 RI
† le 09/05/1915, à 32 ans.
à Saint-Nicolas (Pas-de-Calais)

ETIENNE Pierre
73 RIT
† le 24/09/1917, à 35 ans.
à Samogneux - cote 344
(Meuse)

EVEN François
2 RI
† le 16/06/1915, à 24 ans.
à Reclincourt
(Pas-de-Calais)

EVENUO François Marie
48 RI
† le 30/05/1915, à 35 ans.
à Saint-Nicolas (Pas-de-Calais)

EVENUO François Marie
19 RI
† le 29/08/1914, à 24 ans.
à Libin (Belgique)

EVENUO Stanislas
10 RAC
† le 03/02/1916, à 27 ans.
à l'ambulance 6/22 à Verrières
(Marne)

FAMEL Yves
73 RIT
† le 03/11/1914, à 40 ans.
à Langemark (Belgique)

FICHON François
247 RI
† le 02/03/1915, à 28 ans.
à Souain (Marne)

FOULLIER François Marie
24 RD
† le 25/07/1915, à 31 ans.
à l'ambulance 1 à Westeleteren
(Belgique)

GAURY Yves
48 RI
† le 08/09/1915, à 32 ans.
à Vienne-le-Château
(Marne)

GAUTIER Joseph
Marin
† le 26/02/1916, à 20 ans.
disparu en mer
sur le PROVENÇE II (Grèce)

GUERVILLY Jean Marie
73 RIT
† le 22/04/1915, à 42 ans.
à Belsigne (Belgique)

GUERVILLY Julien Marie
272 RI
† le 18/06/1918, à 34 ans.
à Ainsul (Somme)

GUERVILLY Louis
47 RI
† le 30/02/1917, à 26 ans.
à Mercunvillers (Marne)

GULLERMO François Marie
2 SIM
† le 17/10/1918, à 35 ans.
à l'Hôpital de Vitry-le-François
(Marne)

GUJOMARD Guillaume
48 RI
† le 22/08/1914, à 26 ans.
à Ham-sur-Sambre
(Belgique)

GUJOMARD Joseph Marie
47 RI
† le 29/09/1915, à 21 ans.
à Bar-le-Duc (Meuse)

GUJOMARD Toussaint
47 RI
† le 31/05/1915, à 19 ans.
à Vierz (Aisne)

GUJOMARD Yves François Marie
47 RI
† le 21/06/1915, à 19 ans.
à l'ambulance n° 7 à Fosseux
(Pas-de-Calais)

GUJOMAR Yves Paul
47 RI
† le 22/08/1914, à 21 ans.
à Creimont (Belgique)

HARSCOUT Jacques
47 RI
† le 29/08/1914, à 25 ans.
à Audigny (Aisne)

HELLO Jean Baptiste
2 DET
† le 08/09/1918, à 18 ans.
à Goudelin (Côtes-du-Nord)

JULOU François Marie
48 RI
† le 29/08/1914, à 26 ans.
à Sains-Richaumont (Aisne)

JULOU Henri Joseph
1 RIC
† le 21/02/1915, à 34 ans.
à Sainte-Menehould (Marne)

JULOU Louis Joseph Marie
48 RI
† le 25/03/1917, à 36 ans.
à St-Brieux (Côtes-du-Nord)

KERHARDY Louis
25 RI
† le 15/07/1917, à 34 ans.
à Bois-du-Breuil à Comblizy
(Marne)

KERRIEN Jean François
77 RI
† le 19/09/1919, à 21 ans.
à Guisamp (Côtes-du-Nord)

KERRIEN Yves
124 RI
† le 28/05/1915, à 22 ans.
à Mercunvillers (Marne)

LE BAIL Yves
73 RIT
† le 10/11/1914, à 37 ans.
à Langemark (Belgique)

LE BARS Emile
248 RI
† le 27/09/1914, à 33 ans.
à Suippes (Marne)

LE BARS Eugène Marie
2 BILA
† le 22/01/1915, à 23 ans.
à l'ambulance 2/45
à Hermaville (Pas-de-Calais)

LE BARS François
132 RI
† le 09/10/1918, à 22 ans.
à Beuchavenes (Somme)

LE BARS François Marie
33 RIC
† le 29/09/1915, à 26 ans.
à Bussy-le-Château (Marne)

LE BIAN Gilles
73 RIT
† le 07/02/1915, à 42 ans.
à Langemark (Belgique)

LE BOULBIN Elie
271 RI
† le 17/12/1918, à 34 ans.
à l'ambulance 3/20
à Montigny-les-Metz
(Meurthe et Moselle)

LE CHAIX Jean-Louis
42 RI
† le 12/06/1918, à 20 ans.
à Villenteindre (Aisne)

LE CLECH Pierre Louis Marie
4 R2
† le 23/05/1917, à 21 ans.
à Mont-Cermet (Marne)

LE CREURER Théophile
48 RI
† le 09/05/1915, à 25 ans.
à Saint-Nicolas (Pas-de-Calais)

LE CREURER Yves
CANV MAR Dunkerque
† le 04/05/1918, à 26 ans.
à Ostende au cours d'une
patrouille de chasse au large
de Nieuport (Belgique)

LE DORE Marcel Jean Marie
31 B5
† le 09/05/1914, à 25 ans.
à ouvrage Ney Bannholz
(Haute Alsace)

LE FEVRE Francis
1 R2M
† le 15/09/1914, à 21 ans.
à Godat (Marne)

LE FEVRE Hippolyte Pierre
47 RI
† le 09/05/1915, à 20 ans.
à Chantrelair près d'Arras
(Pas-de-Calais)

LE FEVRE Pierre Marie
327 RI
† le 07/08/1917, à 39 ans.
à Reesbrusse (Belgique)

LE FLEM Pierre
71 RI
† le 23/06/1917, à 32 ans.
à Cerny-en-Laonnois (Aisne)

LE FORESTIER Emile
29 BCP
† le 29/06/1916, à 20 ans.
disparu au Bois du Chenais,
Verdun (Meuse)

LE GARIF François Marie
10 RIC
† le 25/11/1916, à 20 ans.
à Heryuy, Belley-en-Santerre
(Somme)

LE GOFF Jean François
156 RI
† le 28/09/1916, à 21 ans.
à Manaucourt - Beauséjour
(Marne)

LE GOFF Yves Marie
106 RI
† le 22/06/1916, à 22 ans.
à Tavannes - Zene de l'ourasge
de la Laujée (Marne)

LE GONDEC Joseph
10 RAC
† le 13/07/1917, à 23 ans.
au Bois du Chaujeur, Verdun
(Meuse)

LE GOUX Aubin
155 RI
† le 15/02/1915, à 30 ans.
à Vienne-le-Château (Marne)

LE GOUX François
19 RI
† le 19/11/1914, à 25 ans.
à Authuille (Somme)

LE GOUX Jean Louis
29 BCP
† le 29/09/1916, à 20 ans.
à Beuchavenes (Somme)

LE GOUX Marc
25 RI
† le 04/09/1914, à 33 ans.
à Montmirail (Marne)

LE GOUX Yves
73 RIT
† le 08/11/1914, à 36 ans.
à Langemark (Belgique)

LE GOUX Yves Marie
183 RI
† le 10/06/1918, à 31 ans.
à La Felle près de
Marsy-les-Campagnes (Oise)

LE GOUX Yves Marie
RICM
† le 03/06/1915, à 35 ans.
à Mont de Chicly Carlepent (Oise)

LE MINTER Eugène
48 RI
† le 20/07/1916, à 26 ans.
à Hardecourt-aux-Bois (Somme)

LE MOGNE Louis
412 RI
† le 11/06/1918, à 29 ans.
à Saint-Maur (Oise)

LE NORMAND Pierre
16 RI
† le 29/07/1918, à 22 ans.
à Grand-Rocoy (Aisne)

LE PAGE Joseph
106 RI
† le 29/09/1915, à 20 ans.
à Souain (Marne)

LE PAGE Pierre Marie
12 ET
† le 17/04/1918, à 40 ans.
à Chamallières (Puy-de-Dôme)

LE PAPE Pierre Marie
65 BCP
† le 07/11/1918, à 22 ans.
à l'ambulance 365 à Charteroy
(Belgique)

LE PUT Jean Marie
129 RI
† le 18/04/1918, à 25 ans.
au Bois le Prêtre
(Meurthe et Moselle)

LE ROUX François Marie
73 RIT
† le 22/04/1915, à 38 ans.
à Belsigne (Belgique)

LE ROY Augustin Joseph Marie
25 RI
† le 05/06/1915, à 33 ans.
à Reclincourt (Pas-de-Calais)

LE ROY Edouard Marie
29 RI
† le 03/06/1918, à 33 ans.
à Vitry-le-François (Marne)

LE ROY François
71 RI
† le 27/09/1914, à 22 ans.
à Orléans (Loiret)

LE ROY François
48 RI
† le 04/05/1917, à 28 ans.
à Mercunvillers - Mont-Cermet
(Marne)

LE SAINT Joseph
73 RIT
† le 11/05/1915, à 39 ans.
à Montigny-Les-Metz - ambulance
3/20 (Meurthe et Moselle)

LE TALLEC Louis
48 RI
† le 04/10/1914, à 21 ans.
à Fiches (Pas-de-Calais)

TALLEC René
48 RI
† le 09/05/1915, à 21 ans.
à Bailleul (Pas-de-Calais)

LE VAILLANT François
1 RIC
† le 11/05/1915, à 37 ans.
à Vienne-le-Château (Marne)

LE VAILLANT Yves Marie
5 RIC
† le 29/09/1915, à 40 ans.
à Souain (Marne)

LE YOGUER Emile
42 RI
† le 18/09/1914, à 25 ans.
à Verzenay (Marne)

LE YOGUER François
25 RI
† le 21/12/1914, à 33 ans.
à Berdeux (Gironde)

LE YOGUER Jean Marie
51 RI
† le 13/08/1915, à 22 ans.
à Meully-sur-Meuse (Meuse)

LUCAS Jean François
Marin
† le 16/01/1915, à 29 ans.
dans le naufrage du sous-marin
SAPHIR (Dardanelles)

MARQUER Joseph
132 RI
† le 17/05/1915, à 27 ans.
à Châteaudren
(Côtes-du-Nord)

MALRIC François
23 RI
† le 26/05/1915, à 20 ans.
à Lecre (Mont Vidainne)
(Belgique)

MEUROU Louis Marie
71 RI
† le 29/08/1914, à 23 ans.
à Marles-le-Scud (Aisne)

MEUROU Pierre Marie
73 RIT
† le 10/11/1914, à 37 ans.
à Langemark (Belgique)

MILON Yves
316 RI
† le 22/04/1915, à 32 ans.
à Châlons (Marne)

MONFORT Joseph
6 RG
† le 24/04/1917, à 30 ans.
à Auberville (Marne)

MORICE Charles
48 RI
† le 19/01/1915, à 26 ans.
à Grand Rublecourt
(Pas-de-Calais)

MORICE Jacques
48 RI
† le 08/09/1915, à 25 ans.
à Vienne-le-Château (Marne)

MORICE Jean Marie
19 RI
† le 26/08/1914, à 25 ans.
à Buisson (Ardennes)

MORICE Jean-Louis
48 RI
† le 08/09/1915, à 23 ans.
à Vienne-le-Château (Marne)

MORVAN François Marie
19 SIM
† le 05/08/1918, à 44 ans.
à Alger (Algérie)

PANLAY Louis Marie
1 RIC
† le 25/09/1915, à 37 ans.
à Souain (Marne)

PATUREL Gilles
48 RI
† le 09/09/1914, à 23 ans.
à Prunay (Marne)

PENVEN Joseph Louis Marie
Défense fixe Cherbourg
† le 21/04/1916, à 22 ans.
disparu en mer sur garde-pêche
ESTAFETTE à Dunkerque (Nord)

PHILIPPOT Léon Pierre
412 RI
† le 24/07/1918, à 29 ans.
à Cognac (Gironde)

PIERRE Jean René
132 RI
† le 11/06/1918, à 22 ans.
à l'Hôpital militaire de Trélen
(Aisne)

PIERRES Pierre Marie
115 BCA
† le 02/10/1918, à 37 ans.
à l'ambulance 3/15
à Berlanccourt (Oise)

RACULT Jean Louis
122 RI
† le 08/10/1918, à 22 ans.
à St Etienne à Arnes (Ardennes)

RENE Joseph
248 RI
† le 15/09/1915, à 41 ans.
à Perthes (Marne)

RIVALLAN François Joseph
248 RI
† le 19/10/1915, à 34 ans.
à Mourmelon-le-Petit (Marne)

ROPERES François Marie
19 RI
† le 08/09/1914, à 22 ans.
à Lenharrie (Marne)

ROUAULT Gilles Marie
48 RI
† le 09/05/1915, à 23 ans.
à Bailleul (Pas-de-Calais)

ROUXEL Etienne
Marin
† le 28/02/1918, à 30 ans.
disparu en mer (Hartland-Point
dans la Manche)

ROUXEL François
1 RIC
† le 15/09/1914, à 31 ans.
à Ville-sur-Tourbe (Marne)

SEVENNEC Louis
94 RI
† le 21/01/1915, à 24 ans.
à Valence (Drôme)

SEVENNEC Yves
19 RI
† le 27/08/1914, à 23 ans.
à Buisson (Ardennes)

TERS Auguste
Aniateur
† le 12/02/1915, à 36 ans.
à Beaulieu-sur-Mer
(Pas-de-Calais)

THOMAS André
19 RI
† le 06/10/1915, à 25 ans.
à Tahure (Marne)

THOMAS Jean Guillaume
9 RG
† le 08/08/1918, à 21 ans.
à Cry Salsonne (Aisne)

TURBAN Albert
71 RI
† le 29/08/1914, à 21 ans.
à Lemé (Aisne)

TURBAN Jean Marie
74 RIT
† le 13/10/1914, à 38 ans.
à St-Brieux (Côtes-du-Nord)

TURBAN Jean Marie
271 RI
† le 26/08/1914, à 29 ans.
à Denchery (Ardennes)

URO Jean
248 RI
† le 25/09/1915, à 30 ans.
à Perthes (Marne)

URO Yves Marie
248 RI
† le 06/07/1916, à 30 ans.
à Bar-le-Duc (Meuse)

Dans le cadre du centenaire de la grande guerre, Leff Armor Communauté a édité pour chaque commune du territoire la liste des morts pour la France en 14 / 18. La communauté de commune a mis à disposition un support visuel que vous pouvez consulter aux heures d'ouvertures de la Mairie.

